南京新報

第四五八號

今日本報兩大張倩洋三分

經中華郵政登記認爲第二類新聞紙類

社址　復興路一三五號
編輯部電話二一七八四
營業部電話二一八六九

定報價目	
每月	九角
半年	四元五角
全年	九元
外埠另加郵費	

廣告刊例
每行二十字高
每日二角
每一欄一百五十行
每日廿三元
以新五號字計
八行起登

蔣政權持二重外交方策
與英使會談後全無結果
英大使近將離渝返國

（中聯社香港三日電）據美聯社重慶來電稱、日前來渝訪問作種種劃策之英寇爾大使一行、預定下星期離開重慶、據確息稱、連日在重慶召開之寇爾大使王寵惠外長之會談、結果並未得何等之結論、該會談失敗之原因、一則爲關於美國蘇聯對華態度之確實情報、再則爲渝府內部之傾軋愈形深刻、致渝府之對英態度猶豫不定云、

（中聯社三日上海電）據二日美聯社渝電稱、爲歡迎英駐華大使寇爾之中英文化教會所開茶話會、三日在渝舉行、但據英大使館之發表稱、寇爾大使預定將離渝返國、其期當在下星期云、

渝國民黨圖强化機構
已嚴密取締黨外活動
蔣親赴各地密商對共方策

（同盟社香港二日電）重慶國民黨、鑒於國共關係惡化、爲防備有不測之事件發生計、遂圖强化該黨之機構、此項運動、力求通行普遍全國、現重慶國民黨右翼長老派蕭天仇陳果夫等、爲求達到如是之目的、故定下如次兩項之重要目標、一爲强化重慶國民黨之基礎、一爲高揚三民主義之精神、此兩項目標、均由重慶國民黨員總動員着手進行、同時中央黨部、對各黨部亦發出同樣之訓令、嚴格取締越過三民主義之理論範圍之宣傳活動運動、此後重慶國民黨首腦者、對該黨以外之各黨各派、向來採取預防或限制之制度、則完全放棄其消極之態度、並將對共產黨採取積極反擊之手段、不論於理論上或事實上、均本着此項目標、向前邁進、重慶國民黨中央黨部、爲明瞭國共間相互錯綜之內幕、及西北地區特殊事情之重大性起見、特與三民主義青年團幹部、及陝西甘肅兩省之該黨有力黨員協力、擴充其內部組織、此項積極之手段、即爲强化地方之鄉村服務團與施行民衆大動員、又藍衣社領袖賀衷寒氏、亦被派爲赴西北赤色綫重要基地蘭州之統帥、渠此行所負之使命、即係指揮該黨各方面之活動、並嚴格監視共產黨所趨之動向云、

（中聯社上海電）外訊、渝府前派周恩來赴延安、疏通國共合作、請共黨擁護憲政、取消邊區政府、爲共黨反對、毫無結果、並傳周已被扣、毛澤東朱德且聯名電渝、提出反要求、蔣承認中共、擴大西北政策、放棄親英政策、撤退現駐陝北及甘肅境內之中央軍、改組軍事委員會、對共軍平等待遇、所持態度、極爲强硬、蔣知朱毛此種舉動、有背景推動、連日飛往各地、與重要將領、祕密商籌應付方策、空氣極爲緊張云、

（中聯社三日上海電）據香港方面所得昆明來電、中國共產黨在西南各省之活潑、而雲南之共產黨、亦大肆活動、致與各地之國民黨、常起傾軋、最近雲南省芷縣、又發生國民黨與共黨之紛爭、十分嚴重、使雲南省政府主席龍雲、極感狼狽、遂於十月十三日、突然在昆明市、逮捕極左派之危險份子、及作潛行活動之共產黨員約二十人、同時嚴令、若違反三民主義及國民黨中宣部所規定之抗戰救國方策之宣傳運動、不問共黨集團之如何、必嚴予取締、

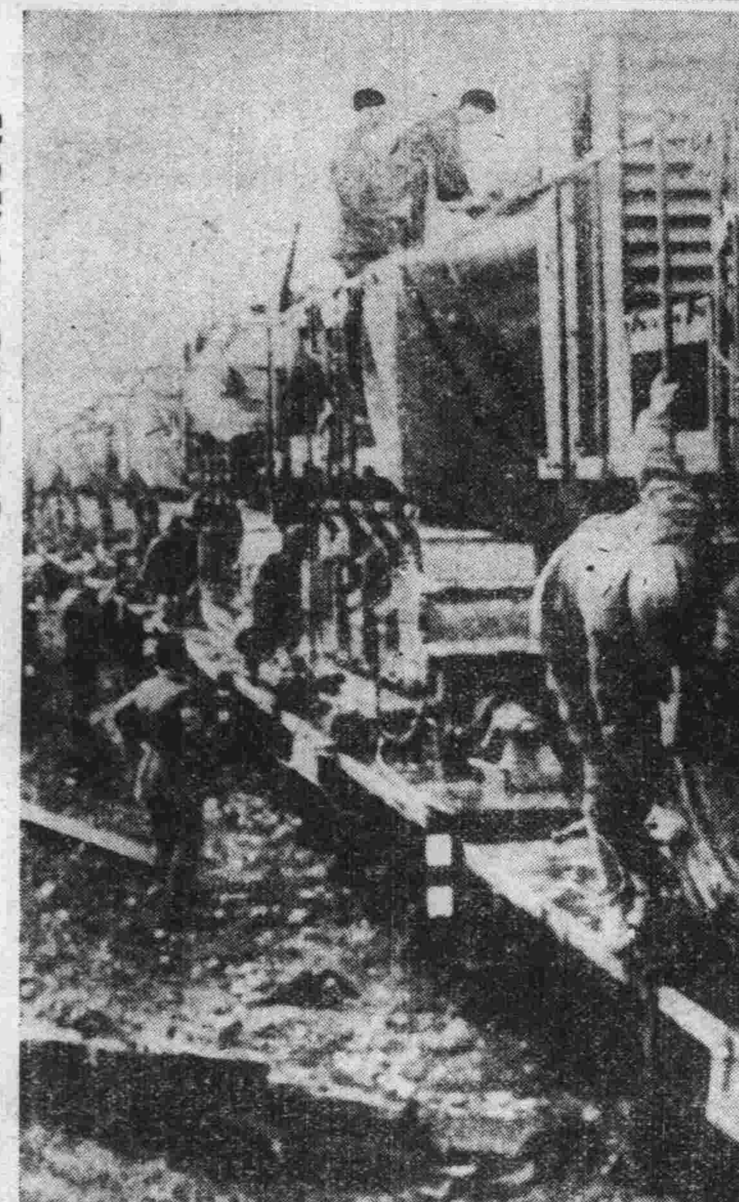

照相說明　西部戰綫集結之法軍機械化部隊

德砲兵猛轟法陣地

（中聯社巴黎二日電）據前綫報道稱、德軍炮兵部隊、對布利奕河左岸薩爾戈米奴方面之法軍陣地、廣續猛轟、又在薩爾戈米奴方面、兩國步兵部隊、已發生小衝突

日陸海空軍分別進擊
各地蔣軍受重大損害

（中聯社上海二日電）擬潰滅踞據於長江漢水之三角地帶之渝黨軍第五戰區右翼兵團李宗仁部下之百二十八師、及石友常之所部、故於二十九日開始行動之日軍各部隊、猛攻佚儒山、及該處南方高地一帶之渝黨軍、使之潰滅、更於三十一日、進行擊破岳口鎮東南二十公里附近之渝黨軍集團、於三伏潭附近痛擊渝黨軍百二十八師之主力、予以打擊、當晚即行突入夏家埠、又另一部隊、三十一日夜、完全攻略仙桃鎮、當即以其掃蕩附近一帶之渝黨軍集團、追擊敗退之渝黨軍、

（中聯社上海二日電）日艦隊報道部發表、華中方面戰況、一、海軍遡江部隊、三十一日拂曉、自漢水（漢口上流二十公里）開始進攻、與陸軍部隊緊密聯絡之下、逐次攻略分水嘴脈旺鎮、又有力陸戰隊、以脈旺鎮上流登陸、水陸間互相呼應、於一日拂曉、突入漢水沿岸之渝黨軍重要據點之仙桃鎮、掃蕩市內、迨上午九時三十分、遂完全佔領之、此役、日軍鹵獲渝黨軍用艇十六隻、二、一日日艦艇之一部、炮擊香口鎮之渝黨軍據點、及砲兵陣地予以極大損害、三、海軍航空部隊之有力部隊、於三十一日、及一日之兩日中、連續轟炸麗水、玉山、建甌各機場、炸毀滑走路、及附屬軍事設施、均予以重大打擊云、

（中聯社香港三日電）據來自桂林之情報稱、一日下午、日空軍大舉襲擊廣西、於該省中央部要衝之武鳴、投以大量巨彈、又於武甯南方四十公里南甯、亦加以猛炸、該地軍事機關、殆全毀滅、

（中聯社三日漢口電）政權樹立準委會、於昨日下午三時、在參議府開第四次會議、出席委員十餘人、主席張仁蠡、討論事項、（一）主席提議、現因事實需要、亟須成立湖北新省府、以慰各團體及一般民衆喁望、本會職責樹立政權、應即推舉省長、以使負責組織、請公決案、決議、成立省府、久爲民衆所盼望、大勢所趨、對於省長人選問題、實均屬望何議長、出任艱鉅、本會懇府順輿情、推舉何議長佩瑢爲湖北省長、推張副委員長仁蠡、石委員星川等、攜帶本會公函代表本會、前往敦請、聞三氏即將聯袂前往何宅敦請云、

美中立法修正案
事實上已告成立

（中聯社華盛頓二日電）二日下午、美國下院討論中立法案問題、對希亞列民主黨會員之提案、『對於出席兩院協議會之議員、應發出「主張插入武器輸出禁止條項於中立法案」之訓令』之臨時動議、付之票決、結果以三四二票對一八一票、而否決、故通過於上院之新中立法修正案、決定遵照實施中立法修正案、實與本日事實上已告成立者無異云、

努力軍事毀滅蔣政權
擁護新政權達成和平
日及川艦隊司令聲明

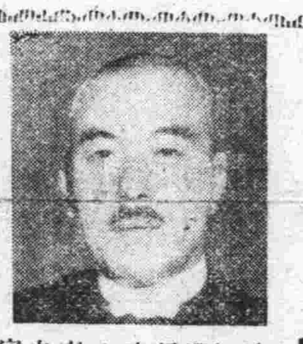

（中聯社三日上海電）中國方面艦隊司令長官及川中將、當於三日「明治節」接見中日新聞記者團、發表聲明、闡述擁護樹立新中央政權之決意、原詞略誌如下、中國方面艦隊、自開戰以來、始終在與陸軍密切協力下、實行許多攻略戰、空戰、封鎖戰、溯江戰等、逐步獲得戰果、現亘及數千英里之全中國沿岸及重要島嶼、並揚子江、珠江其他江河湖沼、暨附着之要地、悉均確保之、而且現更向破碎渝方抗戰力及遮斷渝方軍需輸送路、努力邁進中、惟過去一年間、主要作戰、爲海南島攻略戰、海州作戰、南昌作戰、魯南道作戰、汕頭作戰、舟山列島攻略戰、及閉塞福州高郵作戰等、温州等數十地港灣之華南沿岸封鎖、暨航空作戰、尤其於空中作戰、屢次實行勇敢攻擊、無論與地上部隊協力、或對華南、華中內地、例如昆明、蒙自、重慶、成都等渝方要衝、重複轟炸、收得多大戰果、制壓渝方空軍之再起、同時炸毀渝方軍事交通機關、予以致命的打擊、其結果、渝方於物質精神兩方面、所蒙受之損害、頗爲嚴重、蓋我方一面實施上列諸戰略、同時另一方面在占領地區、向安定戰區復興建設努力邁進、而且根據帝國不變方針之下、在與有關各部密接連繫之下、從來擁護樹立親日新中央政權工作、聞該新中央政權、近將實現、這一事、不僅爲中日兩國、而爲東亞、更爲世界也、實堪同慶、然而爲使此次事變圓滿結束、我等軍人之責任、此後更加重大、艦隊將兵、亦加倍奮勵努力、以宣揚皇軍威信於中外、現向達成最終目的、一意邁進、惟以軍人單獨之偉業、絕對不能完成、此事有日本國民之總意的熱誠力、與以親日防共爲主義之中華民國人之整個協力、方纔能夠完成、我盼望中日兩國民衆、爲建設以共存共榮爲目標之東亞新秩序、同時爲世界和平、而各秉至誠提攜協力、

湖北省政府
五日正式成立
華中青年協會籌備慶祝
省長人選已定何佩瑢氏

（中聯社漢口二日電）湖北新省府成立確期、據該籌委會消息、決於本月五日宣告成立、不再延展、華中青年協會、以省府既已定期成立、凡此間人民團體、自應表示慶祝、將邀集各團體會商慶祝辦法、

日首相會見近衛公
對支援中國新政權交換意見

（中聯社東京二日電）日政府於一日之興亞院會議中、決定調整中日國交之新方策、又於二日之提前閣議中、取得承認、故阿部首相乃於四日下午十一時、入宮參謁日皇、詳爲上奏、又於二日下午五時、在華族會館會見近衛公、詳細說明新政權運動發近進展之概況、並興亞院會議所決定之支援新中央政權之具體方策、彼此交換種種意見、至六時二十分會談告終云

日政府內政外交
正在詳加考慮中
阿部首相發表談話

（中聯社東京二日電）日阿部首相與近衛公會見後、發表如左之談話、關於處理事變、因與近衛公有特別關係、故一日之興亞院會議中所見之具體方策、詳加說明、而作種種討論、興亞院會議、今後爲適應需要、決每週開會一次、中國之新政權樹立運動、事務上則應盡全力進行、如此則或無須至來春、新政權可告成立、日政府爲援助新政權成立、及與第三國調整關係、似均有熟加考慮之必要、第三國對日之種種誤解、將因相對之商討、順次解決、對在華第三國既存權益具體辦理方法、亦有依據事實解決之方法、但新政權與第三國之關係微妙、易生誤解、故今不擬多言、關於對美國交調整之會談、當依照日英會談之形式、成否雖尚未決定、但無論如何、日美國交之調整、自應進行、蘇莫洛托夫外長之演說、尚未審其究何爲而發也、有調整國交、締結通商協定之準備、但似其措辭、有待於我方之發言、至於補充衆任大臣之專任問題、民間雖有種種揣測、但政府方面、刻尚在考慮中、關於官制決定、按照組閣後之政綱政策實行之、關於實行包括全盤身份保證令之改革與否、及其程度範圍時期等內容、刻尚不能預言、

滬西越界築路交涉
租界當局缺乏之誠意
傅市長面拒樊克令建議

（中聯社三日上海電）滬西越界築路問題、自市府當局一再向租界工部局提出交涉後、工部局已認識該問題之解決、刻不容緩、昨日下午、工部局總董樊克令、與總辦費利浦、特赴施高塔路傅市長官舍會談、提出工部局方面之建議、僅爲一種暫時性的合作方案、離市府期望解決立場、相差甚遠、故傅市長當加拒絕、聞該項會議、雙方尚擬繼續進行、

（中聯社上海三日電）公共租界當局、對於滬西越界築路問題、所擬解決方案、自起草竣事後、現正交由英美籍董事、加以考慮中、茲據消息靈通之可靠外人方面傳出消息、此項方案、不久當可送達市政府、至該項方案內容、當局現嚴守祕密、惟傳係就西區界外馬路之警政問題、分別加以解決、即（一）由雙方共同管辦滬西越界築路地帶、依前曾由俞鴻鈞與費信惇所談判之方案辦理、（二）工部局所築馬路、歸由工部局巡捕管理、馬路兩旁、由華警担任、惟方案內容、是否如是、則尚有待於證實、據二日法文上海日報載云、聞在今日二日下午、公共租界工部局、及市政府代表、可以進行談判、以解決越界築路之問題、依日方之意、此次之談判範圍、當及於造路及通溝之經費、公用事業之維持、稅收之整頓等問題、即凡前由市政府向工部局提出之各問題、均將討論及之、以日方之所知、在十月二十二日、工部局總董樊克令、市長傅筱菴、會假座日本總領事署、進行談判、當時已發覺此項問題之談判、大有獲得解決之可能云、

工部局情報處昨發公佈云、昨日、（二日）工部局總董與總辦兼總裁樊克令、經訪傅筱菴、提出關於西區界外築路警權問題之局方建議、並須說明爲免除誤會起見、工部局之用意、非在成立一種永久協定以解決界外築路問題、僅係商訂若干暫時適用之辦法、俾停止雙方之摩擦、並確實維持治安秩序而已、又悉工部局對於滬西之戒備、仍極嚴密、如萬國商團之鐵甲車隊、現仍集中西區、暫爲靜安寺捕房調遣云

日駐德大使返國

（中聯社那波利二日電）日駐德大使大島、二日搭乘自此向啓椗之西索克斯號啓程、取道美國返國、

歐戰勃發
世界各國缺乏之商品
爭向日本大量定購

（中聯社東京二日電）在歐戰勃發前、機械類及其他之物資等、均從歐洲各國輸入之中南美、印度、阿非利加等各國際市場、因歐戰而頓告物品不足、故近來日貨大爲彼所歡迎、紛來定貨者、絡繹不絕、上月來由各國向貿易組合中央會之世界二十五所申請定貨者、除生絲織物類外、亦超過往年一倍以上、即以最近之一例觀之、則有巴拿馬請運水泥罐頭、墨西哥定購鐵管人造絲織物及紙等、各百萬噸以上、從巴西之與保羅、則請供給赤磷萬噸、印度則請供給漂白粉四百餘、欲開發富源、認爲如日本可供給之以農具機械類、發電所建築機械等、則澳洲之目量煤油、棉、烟草、木材等、則可將如額而輸出、而秘魯高氣錫、其他從舊金佛蘭西斯哥、加爾各答、巴拿馬、巴西、西阿非利加、埃及、盤谷各市場來者、則有電線、人造絲織物、雜貨、機械類、玻璃等、現貿易公會、有應接不暇之勢云、

立法院
七八次會議

（中聯社）立法院於十一月三日下午二時、舉行第七十八次立法會議、討論民法親屬編修正案（初讀）、擬悉各立法委員、以此案範圍廣大而重要、將擬組織委員會、詳加審查、然後再提出討論云、

維新政府正式委託
華興銀行代理國庫

（中聯社）維新政府所有一切收支等國庫事宜、本由財政部處理、茲以華中一帶、治安確保、工商各業、漸趨復興、繁榮可期、政府所屬各機關、收支事務日繁、爲使國庫管理、更形嚴密、及收支迅速計、茲特正式委託華中唯一有信譽之華興銀行代理國庫一切事宜、故財部方面、日來辦理各種委託華興銀行事宜、殊爲忙碌、大致均已辦妥、

印度各黨派一致
對英要求獨立

（中聯社紐丹利二日電）印度民衆要求獨立之對英反感、日甚一日、林利斯哥總督、曾數度招致甘地、及印度諸黨派領袖、努力遊說招撫、但目下在紐丹利之甘地、與印度回教徒聯盟首領紀恩那會晤、決定再逗留數日、以期統一印度之對英要求獨立爲結成統一戰綫、而當疏通印度教徒與回教徒間之意見、協議蒇事後、一面全印報章上之社評、均提出獨立要求、因甘地紀恩那兩氏意見一致、故均希望要求獨立之統一戰綫結成、

日英會談
英下院討論

（中聯社倫敦二日電）英下院二日舉行會議、保守黨議員巴托摩諸幹提出質問、「日英會談係限於交付天津現銀及通貨問題歟、抑將推廣及其他之問題歟」、巴特部次長對此答稱、哈里法克斯外長對於天津問題、并未拒絕任何新情勢發展之報告

日興亞院
決定例會日

（中聯社東京二日電）日政府爲適應新中央政權樹立之進展、決定在興亞院會議、對中日國交新調整、俾期萬全、故除今後以每週星期五爲興亞院會議之定例日外、並爲適應其必要、得隨時舉行該會議云、

短評

嚴禁物價高抬

邇來各地官廳、以物價高昂，類多出示嚴禁商民高抬。此固當局顧念人民生計之善政，然以經濟學言之，則此舉絕對無益。物價之高漲，其原正多，必須籌其本落；以大體言之，則爲幣價供求不相應；以個別言之，則爲供求不相應，而供求不相應，其原更多途；故欲減低物價，使人民得安其生，決非一紙禁令，所能奏效。然茲事體大，又絕非一省及一縣所能辦，必統籌各方狀況，洞悉癥結，而後可以着手。此則甚有待於當局及經濟專家之研求也。

抑貴賤之標準，不能僅以今昔比，應統計同時各種物價而爲衡；例如上月米每石爲十元，今爲十五元，是增加十分之五；使同時物價比較上月悉增出十分之六，則米不獨未貴，抑爲獨賤，不能以其較上月爲高，而即謂爲貴。米如此，他物亦如此。此則談物價貴賤者尤應明白者也。

社論

樹立新政權的理由

新中央政權的樹立，已由理論而將入於實行，在他所以樹立的理由，似乎無再議的必要。但我們觀察國內的言論界，尚未能對于新政權所以必需樹立的理由，作一個正確的探討，以此之故，我們在新中央政權行將產生之際，不得不根據我們的觀察，作一個簡略的敘述。

第一、我們不得不承認新中央政權的產生，是發端于去年十一月二十二日的近衛聲明。由于這個聲明，在日本則確定他所以處理中國的事件，完全以誠意及平等爲基調，雖有內閣的更迭，和國際環境的變化，他之所以處理中國事件的方針，却始終沒有改變。在中國則有汪精衛的艷電，以感受近衛聲明的光明正大，而爲誠懇熱烈的響應；這個響應，彈動了全國人民的心弦，使抗戰救國的大勢，完全轉振過來，而開認欲救中國，惟有和平。就中近衛聲明之感人最深者，厥爲下列數語「日本所求得者，既非領土，亦非軍費之賠償，而僅要求中國以建設東亞新秩序一份子之立場，執行其一份子之義務而已，日本非但尊重中國之主權，且進而考慮取銷在華治外法權，交還租界及其他維持中國完全獨立之問題」。這幾句話把他歸納起來說，便是在平等之下，保全中國領土的完整，并尊重中國主權的獨立。這個聲明和艷電發表之後，在日本則希望中國早點產生一個新中央政權，作爲談論平等和平的對像；在中國則有各方面的有力人士，往復商討，究研出新中央政權產生的方法。這一年多以來，中日和平的進行，差不多是向這個方向走的。

第二、我們不得不承認新中央政權的產生，是以孫中山的大亞細亞主義爲指導理論的。這個大亞細亞主義，是孫中山於十三年十一月二十八日在神戶發表的，他的內容，最說得明白而透切，他是希望日本能够幫助中國國民革命的成功，將整個亞洲從西洋的羈絆中解脫出來，中國才有獨立自由的希望，亞洲才有復興的可能。他在結論上說「究竟是做西方的霸道鷹犬？或是做東方的王道干城？就在你們日本國民去詳審愼擇」。這是孫中山的一種希望，而日本人早已向王道干城上去做的。孫中山在神戶另一講演，是說到中日兩國，應該提手的道理，其中最精闢的，如：「我們兩國國民向來的口頭禪，都說中國同日本同文同種的國家，是兄弟之邦，兩國國民，應該要攜手，從前日本的維新元老，在維新沒有成功的時候，本有中日兩國攜手的提倡，現在日本維新已經成了功，但是中日兩國國民的口頭禪，還沒有達到目的」。看了上面一段，就更可明瞭孫中山的見解，是完全根據國際環境，和中日兩國的需要而發生的。現在日本所提的「東亞新秩序」，雖在名稱上和「大亞細亞主義」不同，但精神却是一樣；蓋日本如果使亞洲的地位，確立起來，脫去歐美各國的羈絆，同樣是國民革命的成功。日本願意做東亞王道的干城，我們當不願做別人的鷹犬。這是新中央政權所以不可不及時急急產生，以實現脫去歐美各國的羈絆。

第三、我們不得不承認新中央政權的產生，是希望以直接的平等交涉，解決中日一切懸案的。這個道理，說來也很簡單，原來中國過去外交所以失敗，是爲着依靠國聯，以爲國聯是有權威的機關，有實力制裁日本的力量，而不知以獨立自由的立場，去和日本談判，結果弄到中日間的僵局。後來知道國聯不可恃，因而轉到依賴國聯爲所產生的英法國家；明知這個依賴，又是一場春夢，而蔣政權的執政者，偏偏又牽延了一年左右的光景；迨後知到英法亦不可恃，於是重新轉個念頭，依靠第三個國家，出來斡旋和平，變來變去，却始終沒有路走。新政權的主腦人物，看清了這一點，自不得不另組政府，以爲直接交涉的主體。運用這個主體，同日本進行和平，然後中日兩國，才能達到永久和平的目的，而不徒以外交方式，達到一時的和平。這也是新中央政權產生的重大理由。

我們在孫中山逝世以後，未能運用孫中山的遺言，作爲調整中日兩國邦交的方針，我們已經感覺錯誤。現在國際上的環境是這樣，國內的情形是這樣，我們惟有積極樹立新中央政權，進行直接談判，以打破中日間的僵局，以完成東亞百年的大業。（卅）

英首相定期報告
承認海上戰鬥失敗 已下克服德艦決心
對蘇外長莫洛託夫演說表示同情 誇示實力稱僅與屬地作經濟協力

（中聯社二日倫敦電）英首相張伯倫，於二日午後，在下院舉行戰局週間報告演說，該項演說要旨略誌如下、上週中英陸海空作戰，因氣候惡劣，均蒙阻害，西部戰線攻擊軍之活動，亦僅有斷續之炮擊，在海上戰鬥，英方雖已損失，英國商輪若干、現續有此種犧牲，但英方已有非克服德潛艇不已之決意，惟德國對於蘇聯外長莫洛托夫，在最高會議席間之演說，頗有期望，但據我觀察，則莫洛托夫，在最高會議席間之演說，頗有期望，但據我觀察，則莫洛托夫演辭，對於德國，似予以若干失望，英政府已對該演辭加以慎重檢討，尤共對該演辭，已規定蘇聯此後目的之點，頗爲注意，五月三十一日莫洛托夫、在蘇聯最高會議演說謂、「蘇聯常站在和平及阻止侵略之立場」云云、但此點於英國、亦爲同樣、莫洛托夫對英法聯合國之目的，雖爲種種揣測之言、但英方因此不致有任何妨害、最後我對於英本國對德戰爭之英帝國一致決意，表示感謝、蓋政府當局、現已與自治領及印度各代表間、關於爲遂行戰爭協力問題、進行協議、惟殖民地方面之協力、目前以經濟的協力爲主、英政府現擬定爲遂行戰爭、盡量利用殖民地協力之計劃云、

義閣改組傳說紛紜 義報力言政策未變

（中聯社羅馬二日電）關義內閣之大改組，而對義大利今後之外交動向，傳說紛紜，但二日之義大利各報，均揭社論稱，德義之軍事同盟、係確固不動，其中美蘇塞洛報，則斷言此次政府之改組，與德義軸心關係間，欲求得何等之因果關係者，乃愚之極也、

越南禁止共黨活動

（中聯社三日安南電）越南政府當局，命令禁止共黨一切活動，第三國際之文藝、已被取締、凡有共黨嫌疑者、即被逮捕，現拘留於中央監獄者，已有百人云、

蘇聯坦克車突入維爾諾 事前曾發生排猶示威

（中聯社柯夫諾二日電）昨夜突有蘇聯坦克車四十輛、自維乘加駛入維爾諾，原因不明，在蘇聯坦克車未開抵以前，維爾諾發生排猶示威游行，毀擊猶太人，並入猶太人住屋，恣意搗毀掠與爭、歷數小時，猶太人受重傷者數人，事後立陶宛軍隊在街中佈防，維爾納與柯夫諾之猶太人委員會，刻正向立陶宛政府呼籲、

法方否認 飛機被德擊墜

（中聯社二日巴黎電）法方最近戰報云、昨日前線地點、兩軍小隊步兵，有尋常活動、德方所稱，十月卅一日擊英法飛機四架之說，加以否認，據稱，是日法機悉返防，僅英機一架失蹤、

美擴充飛機廠 以應英法需要

（中聯社二日紐約電）美各飛機製造廠，現均擴充，冀增加生產，因英法二國，現向美訂購軍用機，已達五千七百五十架、

歐洲簡訊

義新內閣閣員開始執行職務

（中聯社羅馬三日電）此間官方、昨晚宣稱、新內閣諸

伊士登堡當局 命德僑離土境

（中聯社三日伊士登堡電）此間德當局，昨日下令，命一切德僑，即速離土耳其境、命令中，並未說明理由、

鹵獲佛蘭特號 德稱並未違法

（中聯社柏林二日電）德海軍鹵捕美輪佛蘭特號，向本國曳航事件，美蘇兩國紛爭問題之推移，極堪注目，二日德官方言明，「美輪佛蘭特目下已在德船員之手，向德本國曳航中，該輪瀾於戰時捕獲品，依據嚴格國際法、并無何等之不法」、又該輪預定二日夜、到達布魯根云、

義大利外交活躍
與希訂友好約與葡訂通商約・冀巴爾幹中立與土改善邦交

（中聯社羅馬二日電）義大利希臘兩國政府，關於兩國友好條約之締結，曾經折衝、已將次成立，聞於三日可將內容公表之、據確息稱，新條約之內容，當與一九三三年九月之義大利與蘇聯友好不侵犯條約，大致相同，一面義大利與葡萄牙間，現正進行通商條約交涉，日內即可簽字、尚有關於義大利之對巴爾幹政策積極化、外交消息靈通者稱、義大利希臘新友好條約，係墨索里尼首相欲將巴爾幹諸國置戰爭圈外，而努力之新證據，義大利與葡萄牙訂通商交涉外，當亦將與土耳其進行改善邦交、

荷蘭政府宣稱一九二四級軍復員

（中聯社海牙三日電）荷蘭政府、昨日宣稱、將使一九二四級復員、一九二四年以前各級將士可使動員、

德與瑞典開始通商協議 力謀戰事材料補給便利

（中聯社斯德哥爾摩二日電）德政府爲確保補給戰事材料起見，刻正考慮與斯坎的納維亞諸國間，締結通商協定，最近已與瑞典政府，意見一致，二日於斯德哥爾摩開始德瑞通商協議，社會民主黨議員，力謂瑞典政府，對該項協議之態度稱，瑞典政府之目的，在嚴守中立範圍內，謀與德國實行正當通商條約云、

外援現已斷絕的重慶政權
（行政院宣傳局播講）

蔣政權這一次不自量，竟敢挑起中日戰爭，主要的原因，是因爲依仗着有蘇俄和英國的援助，並且這一次事變，實際上也是英俄兩國所促成，使中國爲保護英俄兩國的利益而戰，在英國是因爲不願意東亞民族勢力强大，以便保持他在東方所掠奪的權利，所以假蔣政權之手，以圖打擊日本，使中日兩國的國力都爲之消耗，在蘇俄則因爲日本是東亞反共的先鋒，自知將來日俄的衝突，難以避免，遂驅使蔣政權先向日本作戰，這樣不單他們逃避了日本的攻擊，並且還可以乘機取利，至於在中國的本身，對日作戰是有百害而無一利的，這已經爲這幾年的事實所證明了，所以我們可以說決不是爲中國本身的利益而戰的。

我們已經知道蘇俄和英國的援助蔣政權，是爲他們本身的利益，而決不是愛護蔣政權，實際上還是犧牲蔣政權、也更談不上是主持什麼國際的正義，所以他們的援助、也自然可以很快的因爲本身利益的不相容而停止、英國現在因爲在歐洲發生了戰爭，他的兵力固然是無暇顧到遠東，而也不願意再開罪日本，使得在東方的權利更感受到危險，所以也就正式通告蔣政權，停止一切援助、蔣政權受了這樣的教訓，本來就應當趕快覺悟，不要再認爲他國的援助是可靠，但是他們還以爲蘇聯是擁有實力的後台，派遣特使賀耀祖前往莫斯科乞援，同時對於共產黨所提出的種種苛刻要求也加以允諾，以表示好感、這樣的委屈求全，可以說是煞費苦心，可是蘇聯的行動是要依據他的國家利益而決定，自不能因爲他人的搖尾乞憐就有所變更，所以賀耀祖負着重慶政權的重大使命到莫斯科去，而蘇俄的當局對他非常的冷淡，頗有漠不關心的態度，這是因爲英國已經爲了本國的利益而停止援蔣，蘇聯也爲了本國的利益，達到停止援蔣的時候了。

蘇俄在最初援蔣的原因，我們已經說過是要避免日本進攻，而叫中國去替他打頭陣，同時中國共產黨經過幾次的圍剿以及一般人民的反對，已難立足於中國，挑撥中日事變，也就是求共產黨存在的方法，所以他那援蔣，實際上還是援助共產黨，但是到了現在情形可不同了，蔣政權的勢力日益衰落，失去了國外的援助，差不多就難以存在，反之，共產黨的勢力則日益膨脹，已有超過蔣政權的形勢，事實上他們也已經樹立了紅軍所統治的區域，現在再去援蔣，則不如直接援助共產黨樹立共產主義政權的有利，是以到了此時，蔣政權已失去了被利用的價值，蘇俄對中國的政策已進入另一階段，不單蘇俄當局對蔣政權的態度冷淡，共產黨的首領毛澤東並且公開的聲明共產黨不再屈居於國民黨之下，共產黨中央政治會議大概也已決定爭取領導地位和獨自發展的辦法，在蘇俄當局的心目中，現在已經沒有什麼援蔣問題，而只是蔣政權是否願意向蘇俄和共產黨投降的問題，可是蔣政權還是夢想着蘇俄的援助，也眞是可憐極了，

重慶政權現在已經失去了國際上的一切援助，抗戰的必歸失敗也是很顯然的，他們應當明白受騙而至於誤國的愚蠢，惟有確切認識東亞的新趨勢，參加新中國的建設，這不單可以找出中國的出路，而也是他們自救的唯一方法。

丹徒縣郭知事發表東渡感想
日本朝野期望東亞永久和平 國富民强敬佩日人團結精神

（中聯社鎭江訊）丹徒郭知事，前奉令參加行政官吏訪日考察團，刻已公畢返國，發表感想如下、（一）予等此次赴日視察，每至一處，備受日本朝野人士熱烈之歡迎，並與陸軍大臣畑大將，及松井大將等會晤，深感日本朝野，咸期望東亞永久和平，使余等對日本有更進一步之認識，而所得之印象很佳，尤永遠不能忘却者也，（二）日本各地華僑，在此中日事變之下，均能安居樂業，受日本政府的保護，故各地華僑與日本人民之情感，亦極爲融洽，並無歧視之處，此誠足以表示日本大國民之風度，余等對此，代表政府，感激友邦，（三）中日事變已兩年，惟日本各地人民態度，極爲安逸，商業亦極繁榮，絕無戰事狀態，足征日本政府當局，計劃周密，蓋由於國力富强，與夫人民精神之團結耳，余等深爲敬佩，（四）日本因教育普及，故人民咸能遵法律，守秩序，守時間，緣教育爲立國之本，是以欲振興中國，尤宜注重教育，吾人亟盼中樞當局，注意及此，力謀教育事業之推進與擴展，以此列爲興亞建國之基幹工作，則國富民强，不難實現，尤宜注意孔教，使人民了解舊禮教之眞諦，而挽回現代澆漓風俗云、

日本明治佳節
蕪湖杭州慶祝一斑

（中聯社蕪訊）蕪邑軍政當局，以本月三日爲日本明治節，經軍政長官聯席會議，於是日上午八時，在前公共體育場，舉行體育運動大會，茲將大會秩序、運動節目，分別誌錄於后、

開會秩序――一、振鈴開會、二、奏樂鳴炮、三、全體肅立、向中日國旗行最敬禮、四、宮城遙拜、五、主席報告、六、軍政長官致詞、七、開始運動、八、攝影、九、奏樂散會、

運動節目――（甲）團體操、一、變彩花球操、二、維新操、三、潭腿、四、國術、五、徒手操、六、柔軟操、七、八段錦、（乙）徑賽、一、五十米跑、二、百米跑、三、二百米跑、四、四百米接力賽、（丙）八百米接力賽跑、

紀念標語――一、紀念明治節、二、要實行中日親善、三、明治節是黃種民族的紀念日、四、建築東亞新秩序、須要慶祝明治節、

（中聯社杭州三日電）今日爲日本明治佳節、在杭各部隊舉行遙拜式、并作精神講話、杭州特務機關發起、中日親善菊花展覽會・地點、在杭州神社、中日官民、前往參觀者千餘人、在大和俱樂部屋上、并高昇氣球、球下懸掛大旗、書有「東亞興隆民福增進」八字、民衆觀之、咸爲歡呼、陸軍部隊并在某部隊、舉行慰問遊藝會、將兵齊往參加、杭州放送局、播送明治佳節特別節目、有遣明頌事之演講、伊藤部隊之軍歌、日本小學生歌唱等、同時杭市各機關商店、均懸旗慶祝、現呈爲熱烈、

港西南約翰遜島 築英海軍根據地

（中聯社香港二日電）此間軍事當局、昨派工人八十名、前往香港西南約一百二十哩之約翰遜島、衆料則將在該島建築工事、使成爲英海軍新根據地、聞工程費、約需一百萬港元、

南京特別市戒毒所通告

本所於七月間開辦，匆促成立，一切設施未及周備，茲正奉命代理所長，現已整頓就緒，對于受戒者之服藥飲食眠宿等事，無不力求改良，以期早脫苦海，謀自身福利，凡染有烟毒之市民，趕速投所受戒，幸勿因循自誤，是所厚望，除呈報外，合行通告，週知 所長鮑正 B1642

司法行政部司法人員養成所招考法院書記官班及普通監獄官班學員通告

本所現奉司法行政部委託舉行法院書記官及普通監獄官考試其辦法如下（一）應試資格中華民國國民有左列各款資格之一者得應法院書記官考試（甲）經立案之公私立高級中學舊制中學或其他同等學[illegible] B1633

南京市總商會籌備會通告

爲通告事案奉市政府十月二十六日訓令限本會於本年十一月終以前正式成立並一面轉飭各同業公會於本月底前一律成立具報等因本會自應遵照辦理惟查現尚有各業未經組織者務望趕日進行籌備俾便於正式商會成立時一同參加幸勿自行放棄爲要此告 B1648

洪孟揆爲胞姪石生授室改移地點及時間啓事

謹啓者國歷十一月五日即農歷九月廿四日下午四時爲舍姪石生與柏淑媛女士假夫子廟六華春行結婚禮茲因特殊情形起見改爲國歷十一月五日即農歷九月廿四日下午二時在石鼓路八十四號本宅舉行恐未週知特此敬告諸希諒鑒 B1646

律師葉兆昌受任爲美泰紙店常年法律顧問通告

爲通告事本律師茲受美泰紙店之聘任爲常年法律顧問如有妨害其營業信譽及一切法益者當盡依法保障之責恐未周知特此通告 事務所 南京城內新街口糖坊橋三十八號 B1649

募集數名接電話之通譯

凡有志願於此而自認深解日語者不限年齡均可來社面談接洽可也 面談日期則以十一月七日午前截止 江南產業株式會社 南京中山東路八號 B633

翟璽中翟戴氏聲明啓事

今有翟璽中與妻翟戴氏二人由登報日起與岳母戴胡氏岳父戴同山與大舅戴宗所三舅戴宗義等彼此脫離親戚關係以後此數人不得進翟璽中之門特此登報聲明以免雙方誤會 B1637

雜件類

衡平法律事務所 律師葉兆昌 所址：南京城內新街口糖坊橋三十八號之三 A370

四明眼鏡公司 先行交易 擇吉開幕 地址：太平路太平巷口 A369

新開 大華中旅社 房間寬暢 裝飾優良 空氣流通 被褥全新 價目低廉 招待週到 交通便利 如蒙惠顧 竭誠歡迎 地址：夫子廟貢院東街七十四號 A366

建康營造廠 專售 白雲石子 湖南石子 煤麟石子 亮光石子 黑石子 大小齊備 象售大小鋼筋 二分 三分 竹節 鋼避水漿 避水漆等 地址 漢中路北 家營橋 A365

駐京上海新興公司 專營各埠匯兌 兌換赤金紋銀 買賣各種貨幣 兼營銀錢業務 代理銀行存摺 代客買賣貨物 地址 中山路第四十七號 A356

杭州 張小泉刀剪廠 同京復業 本廠出品 精製純鋼電鍍刀剪 各色洋刀 文信剪 解剖儀器 園林用具 西餐 刀叉 理髮器具 銅鐵門鎖 全套 一應俱 零整批發 極表歡迎 地址：建康路二二四號 A351

盛錫福 京發行所 珠江路 經銷處 北門橋東 鑑記帽行 大批新式呢帽湧到 高等品帽尤爲充足 貨價仍照前價 飛漲聲中 A334

中華 鐘表眼鏡行 本行開幕伊始搜羅歐美各國最新式鐘表光學眼鏡現已大批運到零躉批發內設驗光部專家研究光目儀器精免費驗光聘請高等技師各修各國異樣鐘表倘蒙惠顧無任歡迎 太平路黨公巷口一一八號 A31

三新池 汽水盆浴堂 爲本京唯一之新型標準浴堂 西式房間 洋盆浴池 設備完善 定價低廉 全部開放 招待週到 地址 中華路三山街 A325

義合東磚瓦 製造廠－南京和平門外東門村三十六號 辦事處－南京金陵大學側潘家菜園三號 電話二一五一三 駐滬辦事處 上海愛多亞路大主堂街 電話八七五八六號 電報掛號一五○○一 A113

平定米價評議委員會 嚴禁米商抬高售價

一經查有實據嚴厲罰辦

本京平定米價評議委員會、自成立以來、對米糧調劑、米價穩定、不遺餘力、茲鑒於月來米價步步高昇、查其原因、實係奸商偷運出境、致造成米過於供之現象、米商乘機抬高米價、其影響民生計匪淺、該會除派員嚴查偷運奸商、及嚴禁米商囤貨居奇擅自抬高售價予以嚴厲處罰外、並希望人民舉發以收宏效云、

（又訊）負有安定京市民食之重大使命之南京市平定米價評議委員會、業已開始正式評定米糧價格、令各米商遵照售價、并規定每一星期改行評定一次、茲悉該會爲防止奸商私運、及暗中抬高售價起見、爰命調查員鄭惠農、張玉綬二人、將船行邸行到米數目、及城內外售米價格、嚴密調查、塡表報會、並在各城關嚴防私運云、

三省賑濟餘款

內財兩部定期會商支配辦法

維新政府、以治下各地區兵燹之餘、民生凋敝、益以水災交通、米珠薪桂、民衆痛苦之程度、已至於極點、政府當局有鑒及此、除不斷努力、設法予以解除外、最近以冬令將屆、爲預圖救濟起見、已由議政會議決議、以蘇浙皖三省賑濟餘款、充冬賑水利之用、由內財兩部派員會商支配辦法、聞內政部現已定於本月七日、由民政土地兩司主管人員、會同財政部、派員在內部開會協議支配辦法、一俟決定後、立即舉辦云、

綏部公開招商 承辦冬季軍服

（本報訊）綏靖部所屬各綏靖部隊之軍服、自該部被服廠告成以後、多歸由被服廠自製分發各部隊應用、最近該部以殘部黨軍歸附受命改編者、爲數頗多、綏靖部隊因此日衆、關於冬季軍服、原已由被服廠開工趕製、但因數額過多、以致一時未能全部製就、而軍裝附屬品之添製、於數亦多、現聞該部決定日內公開招商承辦一部、俾冬季軍服、提早分發、附屬品亦可配備齊全、以壯觀瞻、而資統一云、

岩松氏設宴招待 赴日歸來視察團

（圖係招待會場之鏡頭）

維新政府治下地方司法行政官訪日視察團一行、經於上月十二日離京首途訪日、在日逗留約半旬、頃已視察完畢、二日安抵南京、旋即訪問維新政府各院部及日本各機關、作返歸之酢酬、下午七時出席岩松部長在東亞俱樂部舉行之歡迎招待會、至九時始散會、

司法人員養成所 二屆開辦獄官書記班

各項科目已相繼試舉

（本報訊）記者頃訪司法人員養成所教務主任鍾叔進氏、據稱該所主辦之第一屆監獄官班、及書記官班學員訓練、業經畢業期滿、兩班學員、除因成績優良、提先任用、或因事中途退學外、此次參與畢業考試者、每班約十五六人、各項科目、連日已相繼試舉、一俟分數核定、名單即行發表、該所復奉司法行政部委托、仍繼續舉辦第二屆、招考法院書記官、及普通監獄官兩班、學員須經入所受訓、應試資格、須經立案之公私高級中學、舊制中學、或其他學校畢業得有證書者、或在國立及經教育部立案、承認之國內外學校、修政治、法律、社會等學科、一年以上畢業、得有證書者、曾在司法機關或司法行政機關服務三年以上、有證明文件者、年齡在二十歲以上、四十歲以下、有上列資格之一、須取具原校原機關、或薦任官以上一人之證明書、連同二寸半身相片三張、在本京大四福巷該所、及蘇州江蘇高等法院、杭州浙江高等法院、蚌埠安徽高等法院等處報名、即日起、至十一月二十八日截止、考試日期爲十二月五日起、開學日期爲十二月十八日、每班名額、各取三十名、考試分錄試、筆試、口試、甄錄試、其科目、（甲）國文、（乙）中國歷史、（丙）中國地理、筆試之必試科目如下、應書記官考試者、（甲）法院組織法、（乙）民法概要、（丙）刑法概要、（丁）民事訴訟法概要、（戊）刑事訴訟法概要、應普通監獄官考試者、（甲）刑法概要、（乙）監獄學、（丙）監獄法規、（丁）監獄衞生、又選試科目如下、（兩班同）（甲）強制執行法規、（乙）公證法規、（丙）刑事政策、（丁）工廠管理法、（戊）日文選試科目、任選一種、口試係就筆試之必試科目、及其經驗而試之、如有下列各款情事之一者、不得應考、（甲）褫奪公權尚未復權者、（乙）虧欠公款尚未清償者、（丙）曾因贓私處罰有案者、（丁）吸食鴉片或有其他不良嗜好者、聞兩班學員入所待遇、每月由所發給膳宿費及零用二十六元、在所住宿者、扣繳膳費十二元、宿費二元云、

西區警察署 召集轄境坊長會議 討論鞏固冬防治安

對防火防竊等決定完善辦法

（本報訊）本京西區警察署、以西區地處城鄉要衝、轉瞬即屆冬防、爲謀鞏固冬防期間之治安、特於昨日、召集第二區所屬各坊坊長、假該署大禮堂開談話會、商討冬防期間保甲長與警察一切聯絡事宜、計到出席坊長章培芝等二十四人、暨佐藤指導官亀原指導員等、主席王署長樹棠、并即席報告、略謂本人就任以來、不覺五月有餘、今日邀請各位到此、係爲謀冬防期間治安上一切聯絡事宜、查本區位處城鄉要衝、來往人民良莠不齊、際此轉瞬冬防、宵小易於混跡、除此淵藪、非保甲長與警察切實聯絡合作不爲功、希望到會諸位、對謀冬防安謐諸問題、請儘量提出、俾供研討云、詞畢、由佐藤指導官、解釋冬防治安之重要、旋開始討論下列事項、（一）關於人民「防匪」「防竊」「防火」「防空」辦法、請公決案、理由防匪防竊防火防空等事宜、固有官方負責、但欲收防範之効、須保甲人民與警察融成一片、切實聯絡、一遇事故、互相呼援、始克奏效、議決、以上防匪防竊防火防空四辦法、俱照原提案、及佐藤指導官意見通過、即由各坊長轉知保甲長、轉飭界內人民切實遵照辦法、（二）冬防公益路燈、巡查隊、地甲打更、請極力推行案、理由無路燈之街巷、容易潛伏宵小、亟應從速籌設、現在本署警額有限、若地方組設巡查隊、及地甲打更、俾可稍資協助、藉彌隱患、議決、照原提案通過、公益路燈在當未裝設前、由各坊保甲長、盡量籌募設置、地方巡查隊、地甲打更事宜、亦由該管坊長、努力從速推行、（三）關於藉詞敲詐之密偵、使用人應如何注意案、議決、如遇此類事件發生、若事主畏懼不敢、或不願告發、由坊保甲長詳細查明舉發、并於事發時、一經發覺、立即報告警署逮捕嚴懲、以期根滅、（四）關於無業遊民、應如何處理案、議決、遇警察調查戶口時、由保甲長切實協助、凡有驟貧驟富之住戶、或行跡可疑之人、由各坊保甲長負責檢舉、（六）青年團與警察、應如何聯絡案、議決、每星期二、青年團集合時、由總指揮部函請警署派員蒞臨、俾融合感情、易於聯絡、（七）民辦救火會、請函飭辦理案、議決、由各坊長遵照提案辦法籌辦、（八）不得輕信謠言、及注意反動份子之活動案、議決、現在軍事時期、尚未結束、流言頗繁、自應遵照原案、切實曉諭人民、勿得輕信謠言、并徹查五家聯保使、反動份子無由立足、

秋季運動會流產

京市教育局、本擬於秋高氣爽之季節、舉行中小學秋季運動大會、以提高學生對體育之趣旨、茲悉教局、鑒於京市目下尚無適當地址、且開會之種種費用、總數預計約在一萬數千元以上、爲節省市府開支計、此項盛大之秋季中小學運動會、停止舉行云

津天理徵文會 促進中日文化

函請京市商會惠賜宏文

天津天理日華語學校徵文委員會、爲實行中日文化、提攜促進語言互知起見、特函請市商會程會長惠賜宏文、並請介紹所屬學校各團體名稱、以便溝通聲息、以謀文化互相改進、市商會會長程朗波據情後、業已將其近作一幅、預備寄往、一面并令飭所屬、從速調查上述事件、列表寄津、以應所請云、

調查財政專員 正在蘇省調查

完畢後即轉赴杭蚌兩地

維新政府財政部、前爲調查各省市財政現況、並指導會計事務起見、曾派遣專員、審計委員會審計委員高理修、財政部日文薦任秘書黃迺穆等、分赴京滬兩市、蘇浙皖三省實施調查、茲悉京滬兩市、業已調查完畢、刻正在蘇省府調查中、事後即將轉往杭州、蚌埠兩地、約本月二十日左右、可以返抵本京覆命、按檢查事項、本應由維新政府審計委員會執行之、但該會創設之日尚淺、各種設備未完、因此財政部長之名實施會計調查指導、

日文藝協會會員 安藤德器氏來京

岡田尙氏昨設宴洗塵 邀請文藝界舉行座談

日本文藝協會會員戲劇專家安藤德器、於日前來京、顧問部岡田尙氏、鑒于戲劇文藝兩界、中日有溝通之必要、於昨日（三日）中午、特於東亞俱樂部爲之設宴洗塵、被邀者、有濱田三郎、伊藤左右三郎、徐公美、曹靖陶、張次溪、吳經伯、尤半狂、朱重祿、藉杯酒之聯歡、討論中日戲劇、與中國文化、並交換個人著作、席後、並舉行座談會、安藤氏、攜有其近作日本「戲劇入門」「大同石佛案內記」等書、對中國之文化頗多詢問、反復提及事變後北京與南京兩地之文化保存、對戲劇方面、尤以京劇頗饒興趣、安藤氏語人云、在北京時、無日不看京戲、與名伶程硯秋頗熟、日前正對「臉譜」在研究之中、席散後、由吳經伯君、陪往文化團體、及各名人藏書處、參觀古物、擬今日（四日）離京赴蘇云

小學生演講競賽 本月中旬舉行

（本報訊）京市夫子廟兒童樂園、擬附設之兒童圖書館一所、經民衆圖書館月餘之籌備、已定本月中旬開幕、並爲提倡兒童興趣、於開幕時、舉行兒童演講比賽、由全市各小學中、選派優秀學生十九人參加、高市長、楊教育局長等、均各有銀盾銀杯、增送各優等學生、以資獎勵云、

社局將召集各區 冬防會議

京市社會局、鑒於時屆深秋、轉瞬寒冬即屆、爲防止宵小活躍、加強冬防力量、鞏固城鄉區治安起見、將於日內召集各區公所區長、開冬防會議、商討組織巡查隊進行辦法云

復興農村事務局調查 各省市農村復興事務

浙建廳函復到京敍明推進事業計劃

實業部復興農村事務局、爲明瞭各省市政府辦理復興農村事項、俾供參考起見、曾分函各省建設廳、各市社會局、請查案詳覆、茲悉浙江建設廳、已有復函到局、據謂關於過去、曾經擬定恢復本省昆蟲局、籌設稻麥改良場、暨其他各農村合作事業等計劃、分別呈請浙江省政府核准施行、暨飭所屬遵照辦理、嗣因經費等問題、未能一一實行、僅成立浙江省合作社聯合委員會、將來對於本省農村合作、諒可相當推進云、

市教育局發表 全市學生數字

（本報訊）本市教育局、爲推行中小學教育、除添校增級外、對於私立中小學、及私塾設施、以期改進、該局爲明瞭事變後公私立就學學生之數目、以便易於統計起見、曾經分別調查如下、中學部、計市立中學兩校、學生五九一人、私立中學（連教會學校在內）一五校、學生一四一〇人、小學部、計市立完小、初小、短小等四十校、學生一五九一八人、私立小學（連教會學校在內）一九校、學生五一二八人、私塾設立者、計城鄉一六〇處、學生六一四一人以上、全市小學學生、總計二七八九五人、中學學生、總計二〇〇一人云、

摺扇營業凋瘵 當局擬設法救濟

函請商會查明產量價格

京市社會局、爲准主管機關囑託、鑒於摺扇、亦爲京市土產之一、在民國初年時、該摺扇營業、與貢有歷史著名錦緞并駕齊驅、但自民國十六年以後、該業凋敝異常、一蹶不振、向所暢銷於京莊、（即北京）山西莊、川莊三處、日見減色、以致無法維持、失業者比比皆是、而出產數量、邇來更屬寥寥無幾、當局爲設法救濟起見、特函請商會、即將摺扇產量及價格等情、查明列表見復、以便統計而重民生云、

京市日益繁榮 戶口數字激增

（本報訊）京市治安漸趨安定、各地歸來民衆、月有激增、茲悉警廳發表上（十）月份本京戶口數字如下、東區署一二六二六戶、五一〇九五口、南區署、二四二三六戶、一〇二九〇五口、西區署、三一六四八戶、一三二五二三口、北區署、一〇六四七戶、四二三四八口、中區署、一九四七二戶、七八三四八口、下關區署、八〇三四戶、三三八二三口、東郊區署、四八二四戶、二一〇三六口、南郊區署、四一八〇戶、一七八一七口、西郊區署、九一八九戶、三九〇三一口、北郊區署、六八〇八戶、三〇〇一六口、水警組七三九戶、三三三六口、總計一三二四〇三戶、五五二二七八口、較之九月份、增加一〇一六戶、八二三一人、

市小校長談話

算術教材決由模小編製

（本報訊）本市小學校長第三十九次會議、於昨日下午二時、在鈔庫街第十七小學舉行、出席者、計有貝有慶、蔣慕韓、查漸予等三十餘人、主席劉永和、紀錄十七小學教員、報告事項、（從略）討論事項、（一）教育局編製「南京教育」、各校須盡量搜集材料、送局選刊、決議通過、（二）各校算術教材、均感不敷應用、應編製補助教材案、決議、由模範小學担任編製、分送各校翻印、（三）請決定下次會議日期地點案、決議、二星期後舉行、在第一初級小學舉行、並由該校臨時通知、

中日醫師公會 明日聯歡大會

南京中日醫師、爲聯絡感情、共謀醫學之進取起見、爰定於本月五日（星期日）下午二時、假白下路第一中學、舉行南京醫師公會、秋季聯歡大會、并推選正副會長云、

水利局科長赴蘇 報告新址工竣

水利總局、自勘定本京瞻園路前內政部舊址爲局址、於十月十四日開始鳩工修築以來、因內部破壞殆盡、特先從西面着手修理、餘屋仍繼續修築、據悉是項工程、已於本月一日工竣、聞水利總局林科長、業於二日赴蘇州向楊督辦報告工程經過、並聞此次修理費、達一萬元云

京市市政府 加發薪金二成

祕書科長以下自十月份起

（本報訊）南京特別市政府市長高冠吾、以本市生活程度日高、市府所屬職員、待遇低微、均感入不敷出之痛苦、爲使一般公務員安心服務計、於八月份起、凡六十元以下之職員、增加薪金二成、九月份起、科員主任增加薪金二成、近以各局科長秘書、收入較多、但亦不敷現狀、故已通知財政局、自十月份起、秘書科長以下者、同時增加薪金二成云、

戲院增派女檢查員

京警廳以市內各戲院、時有不良份子、乘機擾亂治安、爲嚴密取締計、除飭令各警察署隊、增派長警、於各戲院彈壓外、更令遣派女檢查員前往戲院、充實檢查警力、以資防範云、

二區定期實行 戶口總復查

本市二區境內、因轄界遼闊、人口素多、且時將屆冬令、一般宵小、難免不乘機活躍、擾亂治安、爲嚴密防範計、擬於本月六日起、至三十日止、共計四星期、重新複查全區戶口、並連環切結、俾一般宵小無從藏身云

縣訓所二屆佐治組 學員成績揭曉

內政部縣訓所二屆佐治組學員、已於上月二十五日考試完畢、各科成績、亦於（三）日揭曉、計甲等周棠華等二十七名、乙等楊坤森四十六名、丙等三名、定本月五日舉行畢業典禮、凡品學優良者、發給文憑、

榮光盃乒乓賽 蔡正環獲得錦標

京市社會局、同人發起之『榮光盃』乒乓賽、經數週之逐角、獲得決賽權、爲蔡正環與魏端二君、於二日下午四時、在市府乒乓室舉行決賽、頗多精彩表演、蔡君以二比〇之結果、獲得錦標云

懸賞徵集宣傳歌!!!

△爲助中日提攜建設明朗新中國起見依左記規定徵集宣傳歌曲有趣於斯道者請踴躍應徵爲盼!

徵集簡章

（一）內容
△表明都市或農村之中國人安居樂業情形
△表明復興建設之情形
△表明和平運動反共反蔣救國
△表明中日提攜翹望和平之民意
其他諷刺時局對於將來明朗中國之歌曲及進行歌曲兒童歌曲流行小曲等概都歡迎

（二）獎金
一等 一人 日金五十圓
二等 二人 每人日金三十圓
三等 三人 每人日金二十圓
四等 五人 每人日金十圓

（三）收稿地點 南京市中山路 大日本軍報道部

（四）截止期限 十一月三十日

（五）注意!! 來稿如不錄取概不退還

南京市中山路 大日本軍報道部 B1622

馬玉珍啓事
逕啓者玉珍原領之市民證係藝名林惜影、現因拙演恢復本名、除向第一區公所申請林惜影之市民證作廢、更換今名、特此登報聲明

遺失聲明
啓者茲因祖遺坟墓八坵座落於和平門外義合東廠內、現因祭掃不便、經全家商議、將該坟起移他處、再義合東前曾出立保存坟墓字據、今因該字據亦作無效、至於遷葬手續及費用等、除已另立契約外、特再登報聲明 坟主馬名揚 馬名春 B1641

碧雲齋 公記 當營 贖
貴客光顧竭誠歡迎
代客贖當 各國公債 銀行股單 金銀珠寶 紅木傢具 古董玩石
地址瞻園路六八號二樓 A364

麒麟牌麥酒特約總販賣
日本酒
砂糖、其他各種食料品
貿易商 福記洋行南京支店
碑亭巷六號 電話二一七四四
本店、上海 支店、蘇州、無錫、鎮江、湖州、大阪

福記洋行被服大工場
在華中可稱規模最大設備完善
就業工人一千餘、機械五百架、作業能力一日四千套
製造一般軍裝並鐵道、工場、學校等之正服 請
價格低廉 不逾限期 A351

明星香烟
烟中明星

長城牌香烟

民食前途黯淡
私運頻頻售價抬高
昨日寒風勁來源顆粒無

(本報訊)京戰後四鄉產米，年告豐稔，兵燹遺民，不致顆粒無收，再度有荒歉之虞，但邇來米盤，迭告堅挺，較諸前歲每石售價，殆三倍之，農民獲利累累，欣然色喜，無如穀賤傷農，穀貴傷民，本街之經濟精華，戰時剝蝕垂盡，嗣經當局之力挽頹勢，重圖建設，死灰得以復燃，民生困難，逐步瓦解，詎米荒方起之於前，而歐戰又乘之於後，致百物呈風捲潮湧，勢雖掩抑，益以各地奸商，趁機操縱，朝盤夕改，藉以從中攫利，於是方告少甦之民衆，重見日困，連日米市漲風，有增無減，城外見貨絡繹，迄未稍懈，第投機份子，抬價拉進，坐地狂予吸收，轉赴各地藉牟倍蓰，貨方把持極堅，壟斷之心益濃，行盤絕難看軟，市政當局，前曾一度追究打包之弊，嚴加查緝，米市即呈戀回，迨禁風略懈，私運狂勢，依然猛熾，故私運之風，一日不戢，非但勢難看跌，恐於來春青黃不接時，將有翻趨上游之傾向云，一般客販，雖有乘高抬出，然多數仍在居奇觀望，以致米盤不得不躍然直升，三日市價，上黃熟十四元四角，洋熟十四元七角，機米十三元五角，元熟復衝出十二元高關，均各報漲二角云，

金市昨無榮辱 銀洋稍見回縮

三日滬金市況，開盤仍見回縮，惟動盪範圍漸狹，僅一二十元高低，交易尚旺，至京市銀樓幫，日來成交，只限於零星交易，飾金去胃尚佳，故行盤仍保持穩定，收進爲三百五十元，售出三百七十五元，惟銀洋市況，自事變後，因外銀逐步昂騰，銀洋市價，得告上漲，每元曾達二元高盤，乃日來外銀，急見回縮，京盤亦隨之動盪，爬低至一元九角六分云

滬市無綫電 營業日見衰落

(中聯滬訊)我國無線電事業，近數年來，發達已普及全國，除政府以無線電台播音爲宣傳工作外，工商各業，無不以播音廣告爲號召，故無線電材料行營業，興盛一時，惟因無綫製造方面之材料，完全來自外國，每年輸入無線電材料，據海關統計，約值達千萬以上之鉅，自戰事發生兩年以來，因戰區益廣，人民經濟力，日易衰落，故銷路日狹，無線電材料進口，已漸漸減低，目前本市無線電材料行，因受外匯日緊影響，成本加重，非獨進口不易，且銷路全無，故營業形同停頓，資本較小行家，有難以維持之勢云

上海滙市

(中聯社上海三日電)本日上海匯市開盤，掛牌如下，
英匯 五辨士三十二分之七，
美匯 八金元十六分之十一，
日鈔 售出 七十六元八分之五，
購進 七十六元八分之七，

滬十底比期後 拒絕新戶放欵

(中聯滬訊)本市工商業十底比期，已安然穩渡，各錢莊辦理清結，與展期承借戶之手續事宜，情形極爲良好，茲據銀錢業方面消息，期後新放款，雖有二三百萬元之數，但係期前之原有借款老戶頭，對於新戶頭之信用放款，暫難接受辦理云、

滬市二批分幣券 業經定期發行

中央銀行發行一分五分分幣券，首批五十萬元，業已發竣，今悉於市上需要正殷，決定續發五十萬元，由總行飭港辦事處與美商永甯公司訂立續印合同，業已趕印，一俟印竣，即交上海分行發行，按續印之分幣券，計一分二十萬元，五分三十萬元，式樣與首批完全相同，合同規定簽訂之日起二十天繳貨，約本月十五日印竣，分批解繳上海分行逐漸發行云、

南京廣播電台播音節目

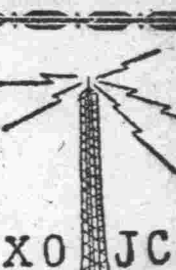

十一月四日(星期六)(南京時間)

上午
一一・三〇—一一・五九 家庭節目(家庭科學常識 電動機的應用)
一一・五九—一二・〇〇 報時(北京語 日本語)

下午
一二・〇〇—一二・三〇 故事(三國志 張鴻儒)
一二・三〇—一・〇〇 唱片(西洋音樂)
一・〇〇—一・二〇 報告新聞(北京語)
一・二〇—一・五〇 唱片(評劇)
一・五〇—二・〇〇 豫告節目(北京語 日本語)
二・〇〇—二・三〇 唱片(中國音樂 流行歌)
二・三〇—三・〇〇 經濟新聞(上海語 轉播大上海)
三・〇〇—五・〇〇 休息
五・〇〇—五・二〇 特別兒童節目(南京市立第七初級小學校兒童)
五・二〇—五・三〇 兒童新聞
五・三〇—六・〇〇 日語講座(標準語形篇 黃鏡村)
六・〇〇—六・三〇 報告新聞(北京語)
六・三〇—七・〇〇 皇軍將兵之時間(消息之播音機軍人之通信與後方之通信)
七・〇〇—七・一五 演講(教育部第十二次)
七・一五—七・三〇 報告新聞(北京語)
七・三〇—七・四〇 報告新聞(日本語)
七・四〇—八・〇〇 唱片(日本音樂)
八・〇〇—九・〇〇 實況廣播(京戲 中央大舞台轉播)
九・〇〇—九・二五 報告新聞(上海語 轉播大上海)
九・二五—九・五〇 唱片(京劇 轉播大上海)
九・五〇—一〇・〇五 各地通訊(北京語 轉播大上海)
一〇・〇五—一〇・一〇 豫告節目(北京語)

京糖跌後轉穩
去化不濃冷勢未減

(本報訊)京糖承滬市疲勢，一再傾跌，緣大戶遂獸傾吐，各方去化不濃，買戶趁勢抑低，週來略無起色，本街日來交易，冷勢未減，但行盤反趨平穩，跌風稍戢，各糖俱堅守原盤，計四號白糖七十元，八號白糖六十九元，枝洋三九元，提青三十九元，砂糖六十九元，冰糖三十二元云、

紗廠工人 戰後統計

(中聯滬訊)上海紗廠工人，在戰前將近二十萬，戰後雖已減少，但總數仍在十萬人以上，分佈於英商日商，及華商紗廠中，據調查華商紗廠工人，共一萬七千餘人，其中申新二廠，二千一百人，申新九廠，五千二百人，新裕一廠，一千四百人，新裕二廠一千六百人，統益紗廠二千四百人，永安三廠，二千八百人，鴻章紗廠，一千五百人，大豐紗廠，一千五百人，英商紗廠工人，共一萬七千人，其中怡和紗廠，一萬人，綸昌紗廠三千人，公益紗廠三千人，日商紗廠工人，共六萬八千五百餘人，其中內外棉紗廠，一萬四千人，公大紗廠一萬人，豐田紗廠八千人，裕豐紗廠五千人，東洋紗廠二千人，日華紗廠三千人，上海紗廠一萬二千人，大康紗廠八千人，喜和紗廠三千五百人，同興紗廠三千餘人、

滬市雜訊

紗花 行情堅穩

昨日現紗市況，盤旋於堅穩之局面，客銷頗有進展，香港採辦尤活，內地及廈、贛等各地均有點色，同業人心亦佳，且手貨因虧蝕太巨，不願犧牲，故行情堅昂，查晨開廿支雙馬爲六百五十元價左右，收市爲六百五十四元，與上日相同，廠單則六七元，天女升六元，牧羊高五元，雙地球好四元，十支粗紗均漲五元至十五元之譜，半日間成一千一百十二包，計香港四百十五包，江西七十包，廈門六十五包，內地六十包，溫州二十包，福建二包，同業四百八十包，上日後市成交二百八十五包，計香港二百三十五包，甯波五十包，同業二包、

糧食 源旺趨疲

昨日白米來源，續見加旺，車輪到貨，共抵五千餘包，早市因銷場活絡，故市面尚堪支持，而呈站定，惟嗣因本街去化趨減，價乃終復趨疲，結果新粳客稱百哥等悉疲半元左右，統市成交約五千石，常錫特粳價爲三十〇四角，

日昨客秈到貨頗湧，中日行販，相繼運抵達萬包之譜，惟因成本殊大，故大都不願輕事賤脫，是以人心雖軟，市面不過平疲而已，昨市由本鄉辦去京蕪及江北等尖共三千三四包，價較前悉小二三角，其他蘆羊行呈定局，

昨日麵粉市況，趨堅挺，查二號粉廠盤續開七元四角，而客盤則仍須七元五角，回籠續開七元四角，而客盤則仍須七元五角，回籠貨更較高昂，因南北兩幫客銷，就稍聯蟬，本街零銷，亦屬食取在此麥市高昂聲中，人心依然看好，統市成交約計三四萬包，市面腳地頗穩、

交易稀來源湧 荳油勢成擯持
客思抑價貨方不肯賤脫

(本報訊)北荳連日漲風，已告平靜，蓋因交易轉稀，伸手者仍屬寥寥，買戶見來源絡繹，均思抑價而取，但貨主不肯賤脫，勢成擯持，市況未見向榮，大致異常沈寂，各號均見點綴，鮮有開展，生油因產區限制出口，市場絕迹已久，荼油亦復涓滴全無，白絞油雖有一部分到京，各方見售價過昂，意存觀望，不敢伸手，本街門市應銷，始終爲寧荳油一種，昨日市盤，未呈軒輊，仍爲每石五十五元云、

盛傳大批蕪米 不日即將運滬

(中聯滬訊)本市糧食，因旬日來各地產區運滬者，頗爲湧旺，故人心虛弱，市價萎頹不振，其中雖有把持售價，終因買戶袖手，大批成交，未能展開，支撐旬日之市價，現已貶價求脫，記者今在米業市場探悉，現蕪湖尖米將有十萬石，於最近期內，起運來滬，是以市場人心，益覺不安，據該業中人稱，十萬蕪米，如果全數運滬，則市價必定大跌，目前本市市面存米，已續增至二十萬石左右，且市民離滬日衆，糧食消耗，較前減少，如無投機商從中操縱居奇，市價絕不致再漲，民食供給，無虞匱乏云、

黃豆不鬆 芝蔴仍踞高關

黃豆市況，邇來始終盤旋未下，日前曾因來源稀薄，力圖上游，掙扎結果，鄉幫聞悉價高湧到，市況復呈萎靡，惟以客販鑒於價低，不忍斬結，而囤戶均思乘低拉進，以致演成擯持之局，三日市勢，因受滬豆喊低影響，客販亦都放鬆，不再把握，重叫十四元三角，至芝蔴去化漸廣，本街油作，納胃甚宏，且到貨不暢，白蔴仍高據二十七元，普貨亦喊二十五元云、

商情

米類(每石價)

品名	價
頂熟 上	一四・三〇
中	一四・〇〇
次	一三・七〇
洋熟 上	一五・〇〇
中	一四・七〇
次	一四・四〇
晉選機米	一三・六〇
元熟米	一一・六〇
機米	一六・〇〇
次	一四・五〇
蠶豆 上	八・五〇
次	八・〇〇
綠豆	一四・〇〇

油糖類(每担價)

品名	價
黃豆	一四・五〇
[illegible]豆	一四・〇〇
青豆	一三・三〇
芝蔴	二五・〇〇
小麥	一一・五〇
大運豆油	(缺貨無市)
生油	缺貨
寧豆油	五五・〇〇
菜油	缺貨
滬豆油	五四・〇〇
秋油	一六・〇〇
蔴油	五三・〇〇
鹽	一二・七(每元加三角五)
糖鹽	一三・八(每元加三角五)
三五白糖(每包價)	缺貨
四五白糖	缺貨
四號白糖	七〇・〇〇
八號白糖	六九・〇〇
枝洋(每担)	三九・〇〇
提青(每担)	三九・〇〇
砂糖(每担)	六九・〇〇
冰糖(每包)	三二・〇〇

麵粉(每袋價)

品名	價
綠牡丹	六・七〇
紅牡丹	六・四〇
藍牡丹	四・二〇
綠山鹿	六・八〇
紅山鹿	六・五〇
福三號	五・五〇

煤炭價

品名	價
鴻基煤塊 每噸	一四五・〇〇
陵山煤 每噸	四〇・〇〇
山東煤屑 每噸	四八・〇〇
煙煤塊 每噸	一二〇・〇〇
開平煤屑	七四・〇〇
煤球	每元三十斤
鐵牌煤 每噸	四〇・〇〇
銀炭 每担	(缺貨)
木柴 每担	二・一〇
蘆柴 每担	一・〇五

香煙(每箱價)

品名	價
大英牌	六八七・〇〇
老刀牌	四七九・〇〇
仙女牌	三六九・〇〇
品海牌	四〇〇・〇〇
金字塔	四二〇・〇〇
嘉寶牌	四二〇・〇〇
旗鎗牌	三五二・〇〇
美麗牌	三八〇・〇〇
白金龍調裝	五〇〇・〇〇
大長城	三六〇・〇〇
小長城	三五〇・〇〇
大聯珠	三七五・〇〇
百花牌塗響	一四二・〇〇
雙斧聽(日幣)	一三一・〇〇
雙斧牌(日幣)	二一五・〇〇
全祿牌	二二七・〇〇
指南牌	一八二・〇〇
長壽牌	一四二・〇〇
吉祥牌	一七五・〇〇
大前門	二八〇・〇〇

酒類(每担價)

品名	價
燒酒	二八・〇〇
泡子	三六・〇〇
高糧	六〇・〇〇
紹興	二六・〇〇

金銀市價

品名	價
金買入(市平)每兩洋	三三五元
金賣出(市平)每兩洋	三七〇元
銀買入(市平)每兩洋	二元七〇
銀賣出(市平)每兩洋	二元九〇

銀幣折兌

品名	價
華興票買進	一六・〇〇
華興票賣出	一二・〇〇
法幣百元換日票進	七八・〇〇
法幣百元換日票出	七七・五〇

雜品(每箱價)

品名	價
美孚洋油(原聽)	一五・三〇
亞細亞煤油(原聽)	一五・二〇
光華煤油(原聽)	一五・二〇
幸福洋油(原聽)	一五・二〇
鎮江火柴(每箱價)	二六・〇〇
南京火柴(每箱價)	二六・五〇
僑衛牌洋燭	一五・〇〇
飛艦牌洋燭	一四・九〇
固本肥皂	一二・〇〇
日光牌肥皂	一九・五〇
警[illegible] 每箱	一二・〇〇

火車一覽

海南線(下行)

站名	急行一列車	普客五列車	汽動一列車	普客七列車	快客九列車
上海	八・〇〇	八・三五	一〇・一五	一一・二〇	一三・四〇
崑山	八・五〇	九・五〇	一一・一六	一二・四〇	[illegible]
蘇州	九・三二	一〇・四三	一二・〇七	一三・四二	[illegible]
無錫	一〇・一五	一一・五五		一四・三八	[illegible]
常州	一一・〇二	一二・五二		一五・四一	[illegible]
丹陽	一一・四七	一三・五七		一六・四六	[illegible]
鎮江	[illegible]	一四・四五		一七・三六	[illegible]
南京着	一三・三〇	一六・二〇		一九・一〇	[illegible]

海南線(上行)

站名					
南京	[illegible]	[illegible]	[illegible]	[illegible]	[illegible]
鎮江	[illegible]	[illegible]	[illegible]	[illegible]	[illegible]
丹陽	[illegible]	[illegible]	[illegible]	[illegible]	[illegible]
常州	[illegible]	[illegible]	[illegible]	[illegible]	[illegible]
無錫	[illegible]	[illegible]	[illegible]	[illegible]	[illegible]
蘇州	[illegible]	[illegible]	[illegible]	[illegible]	[illegible]
崑山	[illegible]	[illegible]	[illegible]	[illegible]	[illegible]
上海着	[illegible]	[illegible]	[illegible]	[illegible]	[illegible]

吳淞線(全部汽動車)

[illegible]

南寧線(上行)(下行)

[illegible]

蘇嘉線(上行)(下行)

[illegible]

海杭線(上行)(下行)

[illegible]

津浦線各等旅客運價表

站名	一等	二等	三等
浦口			
蚌埠	八・〇五	五・四〇	二・七五
徐州	一五・四〇	一〇・三〇	五・二〇
臨城	一八・四〇	一二・三〇	六・二〇
兗州	二二・七五	一五・二〇	七・六五
泰安	二六・五〇	一七・七〇	八・九〇
濟南	二九・六五	一九・八〇	九・九五
德縣	三五・〇五	二三・四〇	一一・七五
天津	四五・五五	三〇・四〇	一五・二五

全安戲茶社 地址 貢院街 A324
今日彩排 潘美華 潘美蓉 花美蓮
武家坡 坐樓刺媳
周金蓮 蔡金春 潘筱佩 英小樓 美君 美華
史瑞雲 尹曉峰 尹秀峰 擇吉登台
各大歌星 羣芳會唱

羣樂戲劇廳 夫子廟
黃桂春 上天台
王玉琴 金鳳樓 遊龍戲鳳
王桂英 王鳳英 賀后罵殿
各大歌星羣芳會唱

明星大戲院 地址 四象橋
風雨無阻 照常開演
評劇皇后 曹金順
賢全體坤伶名藝員合演
日戲 因果美報 花魁從良
夜戲 張家花園 保龍山
預告 不日公演 啼笑姻緣(前後六本)
編劇大家陳君野禪重編 新啼笑姻緣 曹藝員主演 劇情節繁重
活動機關 新穎佈景 華麗服裝 特別西裝 軍樂跳舞
京韻大鼓 九音連彈 排練純熟 即行公演 注意演日

更新舞台 地址 科巷 A033
張桂軒 童素芳
武素蓮 彭秀芳 蓋俊亭 張連良 劉雪樵 華慧鸞 蓋蘭亭 孫慶春 錢雲鶴
日戲 全本 珍珠塔
夜戲 九本 唐皇與悟空
日戲大減價 對號二角 花樓 正廳 樓廂 頭等 一律九分

南京大戲院 夫子廟姚家巷
對號四角五分 正廳二角 普通九分 捐稅加外 對號預售
陳吉瑞 趙韻聲 林素蘭 于占元
譽春光劇團全體著名男女演員百餘人日夜一齊登台
今天日戲 全本楊家將 八虎闖幽州起令公碰碑止
夜戲 全部韓信 [illegible]
夜戲准六時開演 九時半散戲

中央大舞台 地址 淮海路十五號 錦記
評劇皇后 朱寶霞 青衣花衫 朱紫霞 青衣 朱蓉 花衫 麗仙
筱玉蘭 劉金喜
今日日戲 全部狀元圖 朱紫霞
今夜夜戲 全本杜十娘 朱寶霞 奎頭圖
日戲一時開演 夜戲六時半開演 請觀客注意

朱寶霞啓事
敬啟者 寶霞此次膺錦記中央大舞台之聘，行裝甫卸，匆促登台，拜謁未週，至希各界原諒是幸 B1647

戲劇類
首都大戲院
(今天尤偉更大超特獻映)
新時代空前無上倫理大慘案
朱少泉 關宏達 牟菱 徐琴芳 路明 頌街 王乃東 秦桐 李君磐 爾光
全體明星通力合演
文逸民導演
神祕夫人
親生的女兒詐作了母親法庭辯護律師真是罕有奇聞！
能料想得到！被棄的妻子後來反做了丈夫搭救的恩人
中華電影公司非常貢獻

新亞俱樂部社 夫子廟貢院東街三十一號
每時二元 伴遊歌唱平劇！！！ 隨叫隨到
各大酒菜館及各大旅館皆有本社照片各界可向堂上索閱
〈社員芳名〉 陳菊英 王素貞 蔣慧萍 陳麗娟 陳小玲 張素珍 李杏英 楊妹妹 謝美英 金妹妹 殷阿蘭 陸根英 A373

秣陵春 夫子廟 A316
大鼓書詞
已於二十一開演 行先試 吉期 擇正 式開幕
小馬如學 朱鳳 重禮 名北 金京 南斗 秦 聽音 鶴 石張 葛雲文 張筱軒 林貞霞 青蘭 通
朱妙學 李金成 王少林 王金南 王華 陳亞 王寶彬 大 張學 朱佩 妙 芳卿 芳豔
滑稽魔術團
邱翠花 秦佩賢 李玉貞 馬忠零

鞋帽類
盛錫福
發行所 建康路三山街
本年度最新式鮑魚
總廠最新帽機 洗帽部 精修各式呢帽 A94
經銷處 大華 鑑記 帽行 珠江路 新街口

回力牌

各大百貨商店均有出售
正華橡膠公司 [illegible]州路二六號

天津三聚鞋莊 中華路府東街
本號經營數十餘年，向抱薄利主義，在茲所需原料飛漲之時，本號不惜工本，選最高尚材料精製男女各式皮鞋，特加提高精良耐久，承蒙惠顧，竭誠歡迎 A71

華美男女鞋室 夫子廟
現到各種色皮 各種鹿皮 各種絲絨 各種毛呢 男女走鞋 定價普通 歡迎比較
尚有其他各式樣
中根高根 特奇美麗 新穎觀衆 男女之有 A11

久福 建康路 天津 承恩寺
鞋
憑雄厚技術 造大量時鞋 作偉大貢獻 求顧客滿意 A267

洋服類
大新公司 建康路一五一號
馬褲呢大衣 眞絲絨旗袍
大會
秋季大廉價

恆興綢布局
復業 大減價
本店開業伊始 貨色繁多 花樣新穎 價格低廉
久蒙 特別優待 各界 賜顧 顧客
地址 建康路承恩寺街 A341

各地通訊

明春準備成立 華北製鐵公司 資本二千萬中日合辦

（北京訊）以華北唯一之石景山製鐵所爲主體、中日合辦設立華北製鐵統制公司一案、自去年以來、由日本製鐵會社八幡製鐵所派遣優秀技術家、極力籌備成功、雖緣本年龍烟鐵礦獨立、稍有風聲設立新公司有妨、茲綜確實方面情報、關於是件、興亞院、華北開發公司及日本製鐵公司等關係各方意見、已見一致、現正銳意根本籌備中、想至晚、明年入春、即可見獨立新公司成立、並聞該新公司公資本二千萬元、由臨時政府與華北開發公司各出資一半、現日軍新管理中之石景山製鐵所評價額、爲五六百萬元云、

辦理田畝登記 鳳陽

（中聯社蚌埠三日電）鳳陽縣田賦整理處、爲確立人民產權力謀征收便利、特於所屬各區設立調查產賦登記處、起辦田賦登記事宜、并發各區印就田畝登記業戶聲請書等、發交各該保甲長、轉飭業戶自行按照田地畝數、姓名、住址、證件依表填寫呈報、登記期限以六個月爲限云、

杭州新報 顧問部成立 聘在杭中日長官爲顧問

（中聯杭訊）杭州新報於民國二十六年十二月三十日、黨軍退出、友軍抵杭後之第七日出版、其時亂動之後、人力物力均感缺乏、故規模甚小、日出八開一小張、名爲新浙江日報、經費由特務機關及杭州市商會組織之地方維持會所補助、並由特務機關長指派姜先生協贊擘劃、通力合作、慘淡經營、至二十七年八月份起、由維新政府宣傳局直轄管理、改名爲杭州新報、日出一大張、現已增加爲一大張半、內部組織、分編輯營業印刷三部、共計職工九十餘人、印刷方面、已自設工場、並在城北、硤石、嘉興、嘉善、海鹽等處、設有分社、其餘各縣及外省如重要地方、或託由中聯社代辦分銷、或由商店担任代派、因此在交通不生阻礙之處、均有該報蹤跡、現在日銷二萬餘份、原用機器、已向日本訂購捲筒機一架、年內可以運杭裝用、該報同人、以報紙使命、雖爲報道新聞、且負有協助政府推行新政之責任、故自出版以來、秉承維新政府施政綱要、協助省市政府、努力宣傳、迄今不懈、同時對蔣政權應聲宣傳、欺騙民衆伎倆、一一予以揭破、使民衆有所認識、現在杭市日趨安謐、地方已復繁榮、因時代之進步、社會需要之迫切、該報同人對本身業務、自亦因探求進取、因知集思廣益、乃成立顧問部、聘請省市及在杭友邦長官、爲該報顧問、業於二十九日上午九時、假興亞俱樂部舉行第一次顧問會議、到顧問汪省長、吳市長、渡邊特務機關長、廣瀨部隊長、坂元、喜屋武部隊長代表柳本、道明領事、及該報程副社長、姜總務部長、何編輯長、首由程副社長起立致詞、繼由姜總務部長作營業狀況之簡單報告、嗣由汪省長、渡邊機關長、吳市長、廣瀨部隊長、道明領事、相繼發表演詞、末茶點攝影散會、茲錄演詞如下、

汪省長致演詞

今天杭州新報顧問會成立、鄙人得能參加、十分欣幸、竊杭州新報之創辦、乃報消息、傳達政令、爲民喉舌、既不是一黨一派的機關報、又不是個人的生利事業、杭州新報對此、頗有認識、平日刊載國內外消息靈通、立場又極公正、在友邦官長指導之下、共同努力、擔負東亞新秩序之建設、鄙人深致欽忱、希望今後加倍努力、不單是杭州地方的新聞紙、而造成全國報紙的模範報、在各方面協助之下、杭州新報逐漸發展、日新又新、這是鄙人所萬分禱祝者、

程副社長致詞

今日杭州新報成立顧問會、承諸位友邦長官、及省市長惠臨、不勝榮幸、謹向諸位長官謝謝、本報自維新政府宣傳局直轄辦理以來、瞬已年餘、本社同人才疏學淺、幸承駐杭友邦長官、及地方官廳之維護、並承姜國光先生從旁指導、惟現在報務得能與日增進、非比從前黨政府時代、爲某一派勢者之機關報、或爲一黨一派之喉舌之報紙立場、或成爲個人者本營業化、蓋我人之使命、乃爲官民之連絡、謀東亞永久眞正之和平、在此歷史的建設工作中辦報、責任兼重、深慮支絀、爲期副是項使命起見、爲此請求諸位友邦及地方長官、担任本報顧問、隨時加以指示、使本報同人得所準繩、此不但爲本報前途之幸、亦爲建設東亞和平歷史的建設工作所企求者也、敬祈垂察、

蚌市物價飛漲 民廳嚴厲查禁

（中聯蚌訊）安徽民政廳、以蚌埠爲省會地方、近有一般不肖奸商、乘輔幣及銅元偶感缺乏之際、妄造謠言、高抬物價、希圖從中漁利、不顧貧民生活、以致民間日用必需物品、以及五穀雜糧魚肉菜蔬、市價激增數倍、市面因以恐慌、治安大受影響、實屬不成事體、言之深堪痛恨、除函請警務處、轉飭警察局、暨訓令鳳陽縣、刻日會同商會、及各業公會、分別從嚴取締、認眞查禁外、特剴切布告、令商民人等、一體知悉、自此次布告之後、務各勿聽無根謠言、仍前公平交易、倘敢膽頑不遵、言謠惑衆、一經查獲、或被告發、定按擾亂市面、盡法懲治、決不姑寬、其各凜遵、毋違云、

蘇省會中日各界 熱烈慶祝明治節

（中聯社蘇州三日電）今日爲日本明治節、蘇各界熱烈慶祝、上午八時各中小學生、集中草橋操場、列隊遊行至閭門外廣野部隊祝賀、并由學生總代表沈復致祝詞、廣野部隊長、並率領本部各高級長官、向皇城遙拜、九時許、省長陳則民、率同各廳處長、前往祝賀、參加中小學生、均贈糖果、中午假座百貨公司舉行聯歡宴、

漁業市場 正式開幕 崐山

（本報崐山訊）本邑胡維藩等、爲謀漁業之發展、並繁榮市面起見、特創辦新崐合作漁業市場、經林利一君積極籌備以還、大致均告就緒、場址假東南門輪船公司舊址、十一月一日正式開幕云、

天津市民銀行復業 業務側重工商貸款 資金定爲二十四萬元

（天津訊）津市市民銀行遷移華界、實行改組、經過情形、曾誌本報、茲悉該行覓定東馬路二道街冰窖胡同三十七號爲臨時行址後、連日間由租界遷移、從事佈置一切、迄昨各部設備及人事、均經確定就緒、該行已於上月（三十）日正式宣告成立、恢復營業、據悉津市民銀行自遷移租界後、其營業照常進行、旋因租界檢查、遂無形停滯、此次該行遷移華界謀恢復業務、實乃市公署爲調劑市面金融、救濟一般小本工商業、乃擬定改組方案、遷移華界、以圖恢復營業、頃該行行址覓定後、於本月三十日復業、今日行務之進行、悉照普通商業銀行業務辦理、並着重辦理小本工商貸款、關於人事方面、除確定董監事、已於月前公佈外、其經理副理、亦經市公署委定、計經理爲劉韻清、副理爲王少良、其他各部多半爲舊任者、以收駕輕就熟之效、至該行之股本、原定爲二十四萬元、除由前存救國基金挪充外、其餘亦經市署補助、今次恢復營業、已決定以大部流動金、辦理小本貸款之用、此次貸款辦法、仍依照前定規章辦理、手續一經核准、即予撥款、又該行今日復業、不擬舉行儀式云、

臨淮商業繁盛 區長請縣恢復商會

（中聯蚌訊）鳳陽縣公署、據臨淮區長胡雲岩呈稱、轉運代表爲復興商會、仰懇轉請發給許可證、以資着手籌備、而利進行、並稱臨淮爲南北通衢、輪軌交便、爲商務繁盛之區、自經事變、損失不堪、商業破壞無餘、去年七月返臨、召集難民回里、指定商業區域、先從組織攤販入手、一年以來、雖皆小本進步、現在各業、頗有經營、然已有百餘家之多、若不恢復商會、則羣商失其領導、既無以謀商業之發展、且難促地方之復興、查商會組織法、有五個同業公會以上之要求、即可組織商會之規定、在過去臨淮商會係十八業同業公會、共同組織而成立、目前而論、雖不能將十八業一一恢復、然調查可以組織者、已有轉運糧行、雜貨、藥、旅浴、飯館、北貨及攤販等業、實超過法定數目以上、自應有復興商會之必要、是以徇衆之請、開會議決、爰遵照商會組織法、並依據蚌埠先例、成立復興商會籌備委員會、當推定朱學亭等七人爲籌備委員、呈請縣署發給許可證、以資着手籌備、而利會務云、

防止匪類藏匿 警所嚴禁聚賭 金壇

（中聯社金壇訊）金壇四鄉、每當秋穀登場時期、一般無業游民、輒有抽頭聚賭之擧、通宵達旦、費時失業、不獨妨礙鄉村風化、且易窩藏匪類、對於地方治安、關係甚鉅、現值冬防期近、各地匪徒蠢然欲動、若不及早取締、難免無意外事件發生、縣警所有鑒及此、特出示嚴禁、并派幹警四出偵查、如有陽奉陰違、藐視法令者、一經拘案、即行按法重辦云、

常太海塘岌岌可危 水利總局派員勘修

（中聯蘇訊）省屬常太兩縣海塘、事變時、塘身受損頗鉅、每遇潮汐沖刷、岌岌可危、而爲絀於經費、致該兩縣迄無修復具體辦法、現水利總局業告成立、內部已將省方所請、統轉該局辦理、現悉該局爲整理蘇滬所屬各縣海塘、決派員前往履勘、以資興工云、

蘇嘉路面橋樑 縣署派工修築

（中聯蘇訊）蘇嘉路路面橋面、因車行頻繁、均有損壞、吳縣公署建設科、已派工前往積極修理、以利交通云、

促進農業發展 擧行農產品展覽 懷來

（懷來通信）縣公署當局爲明瞭各區鎭村農產品收益狀況、及副業製造之良否、以資改善增產、並互相觀摩、促進農業之發展起見、於上月二十四、五兩日、假縣立兩級小學校舉行農產品評會、各區鎭村公所、出產品、總計約一千六百餘種、復經縣當局之整理設計、分類陳列、如期開幕、任人參觀、是日農學校前後門高搭彩牌、滿佔標語、參觀人士摩肩接踵、極爲勝躍、同時縣署更爲促進參觀者之興趣計、特約請本縣京劇社全體演員及定三十營晉劇演員、蒞場表演京晉戲劇、次日（二十五）舉行賞品授與式典時亦加演一日、茲將此次農產品評會徵集物品之數量如下、（一）農產徵集品、一、菓品類、計一〇五種、二、雜穀類、計二六七種、三、蔬菜類、計二八六種、四、高粱類、一七三種、五、家畜類、六種、六、豆類、四〇種、七、副產品、一八種、八、玉米類、五九種、九、穀物類一八六種、（二）外縣參加品、赤城縣六種、涿鹿縣一七種、龍關縣五種、懷安縣一五種、

蘇建廳移賑餘款項 協助各縣恢復典業

（中聯蘇訊）關於建廳籌設蘇錫虞常四縣八典、因籌無的款、發生擱淺、茲悉建廳擬變更辦法、將公典擬議、擴展爲協助恢復各縣典當業、並擬將前省賑濟會結餘之賑款十三萬內、提出七萬元、分配各縣原有各典、以充基金、官利不起、以收宏效、聞廳方業已計劃就緒、最近已呈省轉部請示云、

國共兩黨能長久合作嗎？

大民會總本部昨晚播講

我們知道在同一時間同一地域、不能施行兩種以上的主義、何况國民黨與共產黨、是兩個水火不能相容的對頭、在過去十數年來國共兩黨的爭鬥、曾經犧牲了無數的生命和財產、破壞了多少農村、但是雙方激烈鬥爭的結果、誰也沒有稍減了誰、今日又在共同的利害上攜手了、這樣非道義的結合、我們敢斷定是不會能長久合作的、

自從「九一八」以來、黨政府誤解日本友邦的善意、反而與蘇聯互通聲息、中國共產黨在第三國際指使下、發動了西安事變、蔣介石簽訂了屈辱條約、「七七」事件發生了、蔣介石誤解友邦眞誠、迫切合作的意義、輕易地掀起了抗戰的怒濤、與共產黨勾結、破壞東亞和平、使戰區盡成焦土、陷全國民衆於水深火熱之中、

國民黨這次對日抗戰、是利用共產黨、這是不可否認的事實、國民黨之所以能夠主持中國政務、在國民革命軍北伐時代、實在得力於共產黨的幫助不少、但是等到黨政府奠都南京的時候、鑒於共產黨潛伏黨內、竊據黨權的可怕、一方面認爲無再利用共產黨的必要、乃於十六年四月間、實行所謂國民黨的淸黨運動、以至互相殘殺、兵燹連年、由此事實之證明、這次國共兩黨的合作、也不過是同床異夢的互相利用而已、

在國民黨本身、雖說是利用了共產黨、我們若是反過來說、也是共產黨利用了國民黨、因爲共產黨在民國二十三年、經過國民黨的七次的總攻擊、放棄了軍事根據地江西瑞金以後、狼奔豕突的擾亂了皖、贛、蜀、滇、黔以及陝甘、在陝、甘、被蔣介石痛剿之後、才由共產黨首領擇定陝西延安、做最後根據地、自延安達西安一帶、成了赤色的據點、完成共所謂「二萬五千里的長征、」這樣所謂長征的奔波、使得共產黨人非常的疲勞、乘着中日交涉的機會、藉此喘息他們數年來喪失的精力、一面聲明放棄一切政策、極力鼓動抗戰、利用國民黨的三民主義做招牌、到處破壞治安、以共產邪說、煽惑人心、以便實現他赤化中國的陰謀、

在這種心懷貳的互相利用下、最後當然不能免除趨向破裂的一途、在破裂的過程中、難免是相互間的摩擦、我們從最近的事實上、可以看出在延安舉行的會議、國共兩黨間、已起了很大的糾紛、共黨首領毛澤東堅持對共產黨軍待遇改善、擴大陝西、甘肅、甯夏赤區等五項要求、引起了國民黨人的抨擊、總之、國共兩黨間、一方的抬頭、就是另一方的被壓倒、在這種雙方猜忌下、相互的監視中、摩擦是難免的、最後必趨破裂之途、長久的合作更是不可能了、今後的黨政府、不外是暫且苟安於中國的西南、失去了英法援助的現在、唯有依賴美國、然而目下美國的注視力、完全用在觀察歐洲的混戰與變化、對於黨政府援助的要求、好像有點漠不相關似的、蘇聯對黨政府的援助、當然、不如他援助中國共產黨來的積極、共產黨欲竊據西北、强行設定蘇維埃區域、以便打通赤色路線、進一步的蔓延赤化勢力、一個路線是在西南、一個路線在西北、國共兩黨在利害的合作下、相互的爭雄長、由此我們可以知道、國民黨反覆的容共討共聯共、本身信譽的掃地、地位的日趨低落、喪失民衆的同情與信仰、完全是咎由自取、罪有應得的、尤其是在和平的機運將成熟、新中央政權將奠定的今日、國共兩黨立即分裂之勢、已將是必然的事了、

從暗殺案起「說到偵探工作」

（林蘭）

自從蔣政權抗戰失敗、利用租界特殊地位、憑藉英法帝國主義袒護、組織暗殺團、實行狙擊以來、上海一隅、已有三十餘起、現在暗殺團員、擾亂份子、已漸漸地竄到內地、我們試看六月一日、蘇州新程顧天錫先生的一篇播音演講、說得非常沉痛、他說、『……蘇州城裏也時常有恐怖份子潛入、凶殺案件、已經發生了三起、匿名恐嚇信、竟堂堂皇皇、由最熱鬧的觀前街郵局投寄、已經不知多少次、收到匿名恐嚇信者、不知有多少人、而這些擾亂蘇州秩序的恐怖份子、試問破獲的有沒有、……有些人、明知暴亂份子的潛入、有害和平秩序、大家不但不檢舉、並且消極的噤口無言、任憑橫行、……這樣怕事不負責、無能的市民、簡直與擾亂份子以機會、……』我們從他這篇演講裏、可以看出匪徒是怎樣的活躍、人民是怎樣的怕匪、不敢作一忠實之報告、胆小的心理、簡直是造成了匪徒的橫行、『多吃飯、少開口』、『各人自掃門前雪、休管人家瓦上霜』、這是一般人自認爲識時務而多數人所抱的態度、其實多是誤解、個人是社會的一份子、社會的不安、就是個人的不安、少數人的危險、也就是將來多數人的危險、每種事件、都要憑着理智去分析、殺人放火的土匪、可以算得愛國份子嗎、救民於水火之中、出而維持秩序者、都是賣國賊嗎、爲生活而出來做事的人、都是漢奸嗎、綁去的財神、撕票的富翁、又都是漢奸嗎……可憐一般人太無識別之力、公道之論了、更有一般接到恐嚇信的、也都默不作聲、甚至暗中托人私了、一種希望「苟安」和「幸免」的醜態、可笑而又可恨、

他們的心理以爲

一、遍地荊棘、何處可以安身、還不如出錢私了、且圖目前、

二、在位者尙無辦法對付、何况我輩小民、手無寸鐵、

三、接一連二的行政人員被害、迄未破案、致他們大失所望、對於當局發生不信仰印象、

四、由於上述原因、故於某種案件發生後、不願去向當局報告、

五、受匪徒口頭或信中的恐嚇、不敢向外聲張、

六、行政機關隨便將報告人姓名洩漏、致受匪徒之危害

以上種種、都是被害人或其他知情而不敢報告的最大原因、案件的破獲、當然要靠偵探的力量、和民衆的協助、現在民衆方面、既然發生阻礙、那末我們對於偵探工作、應如何的努力、如何去喚起民衆、來給我們的同情、『畏首畏尾、身其餘幾』、天下的事情、往往你愈是怕他、他愈會愚弄你、如果你不屈不撓、反抗起來、想對付辦法來自衛、他就不敢隨便來欺侮、好比村上遇到了惡狗、你愈怕狗咬奔逃、狗愈會其勢凶凶的追來、如果你馬上站停、作正當之防衛、牠反會掉頭他去、你萬萬不能「肥心」「怕他」、孟子曰、『彼人也、我亦人也、』有爲者亦若是、吾何畏彼哉、不要迷信匪徒有多大實力、可以加害於吾人、其實亡命之徒、搗亂份子、不過是極少數的幾個、他們的目的、重在金錢、（被對方重金收買）如綁票敲詐……等等、想做一個未來的富翁、凡是有錢的人、想發財的人、最怕死而最沒有犧牲的精神、假使每個人向他反攻、他的命運、朝不保夕、比任何人來得危險、總之、我們不要自餒、「長他人志氣、滅自己威風」、噤口無言、飲泣吞聲、完全是弱者的表示、同時也是以助長匪徒的氣焰、結果是人財兩失、同歸於盡、

中國匪史上、從沒有殺人放火的土匪、可以成大事的、也沒有自相殘殺而可以得民心的、匪徒之猖獗、不過是暫時問題、蔣政權還多亦不過是暫時利用罷了、所以我們要徹底加以討伐、剷除一個匪徒、就是爲人類除害、爲社會造福、剿滅一方股匪、也就爲國家爲地方保存一分元氣、（未完）

地方自治芻言

鄧子華

日前報載江海關先生播講地方自治一文、詳述地方自治之重要、不獨有關人民之生存與安樂、亦且爲國家盛衰之所繫、反復引喩、深望人民皆得自治之幸福、一篇之中、三致意焉、

慨自國民政府成立以來、日言自治、實仍官治、徒有自治之名、毫無自治之實、十年訓政、欲求一完全自治之縣而不可得、馴至官治之不足、益以獨裁、地方之禍利未見、國家之衰亡已兆、又何一而非因民治政治之迄未實行、人民無參政之機會、坐令少數專政者一意孤行、致演成目前之狀態耶、

雖然、國人多謂地方自治之不能順利進行、歸咎於人民智識太淺、或無自治能力所致、其理固然、但吾國人民處專制勢力之下者數千年、被治既久、奴性以成、一旦而使之自治、何異使嬰兒之不能行者欲之奔也、况國民政府訓政十年之久、爲地方行政官者、宜如何訓導人民之德行、如何培植人民之智識、專制之惡習宜如何除去、公民資格宜如何養成、使民衆皆知自治之可貴、而同享共和國家人民之幸福、吾信人民雖愚鈍、誰不欲享受幸福、一己之利所在、未有不積極以求者、返觀過去訓政之實况則如何、服務地方行政者果能訓導人民之德行、培植人民之智識否、專制之惡習可曾除盡、公民資格可曾養成、又能使人民皆知自治之可貴否、路執一人而問之、必曰未也、然則地方自治之不能實行、咎不必皆在人民、地方官吏之不知扶植人民自治、實亦尸其咎也、江先生曰「走到縣鄉地方、常見遍貼紅紙條、上面寫了官淸民安、這種可憐的表示、就可以看出平民受了貪官汚吏的壓迫」、可知所謂地方官員、不惟不扶植人民自治、反壓迫人民自由、至使人民只望有淸官、於願已足、不敢再望自治之自由、可憐孰甚、然此即爲地方自治不能進行之癥結、何國人祇知人民不能自治、而不察地方官吏摧殘自治至於此極也、若曰「人民沒有自治能力、就是遇着貪官汚吏、也沒有法子去抵制他、只得貼耳低頭、聽憑盡量的欺壓」、是言誠然、但設有少數傑出民衆、有自治能力、逼貪官汚吏出其邑鄉、不甘貼耳低頭、爲之欺壓、而聯合民衆、羣起反抗、彼官吏者能不誣之爲暴民乎、吾人又嘗考過去之所謂自治矣、鄰長閭長明明爲自治初級機關、而區或鄉公所以爲由己所保薦、下屬視之、於是頤指氣使、如同僕役、甚有唾其面而擊其首者、嗚呼、縱有一二傑出人民、能有自治能力、又誰願爲自治之鄰閭長、徒供區或鄉公所之驅使乎、

小民無知無識、不知自治、地方官員又不知扶植人民自治、間有一二有自治能力者、又無自治自由之權、不法地方官員更以勢壓迫欺侮之、如此、爲欲求地方自治之實行、誠所謂緣木而求魚也、烏可得哉、

區區之意、以爲國家如欲民治精神之實現、必先從地方自治着手、欲求地方自治之成功、在民須有充分之知識、養成自治能力、在官須知扶植人民自治、擇其優秀善良者更予之以自治自由之權、然後地方自治始克有望、不然、則南轅北轍而已、

所幸江先生能鑒及此、丁此國家推行地方自治之秋、深信必能坐而言者起而行、一洗過去政治之惡習、使中國內政重放異彩、吾人於慶欣之餘、更貢其一得之見、或亦江先生之所樂聞歟」

東亞之解放（八）

日本評論 高田保馬著 楊叔美譯

中國和日本除互相攜手之外、應該進行的、是沒有比此再有利的途徑了、同時若中日兩國、不相攜手、則將這個歷史的大使命的結果、以對抗白人、和將東亞的解放實現、是有着困難、這是我們可以相信的、

在這裏、我最後還覺得需要考慮到將來實現時期的東亞自衛的努力的事情、就是如何組織、以及是應該向着那一種方向的問題、關於如何組織、因爲沒有充分的時間、所以概括的一言了之、未來的東亞組織、那是以各別的地域、獨立者的相互結集的關係、從一種所說、「互助連環」、那末日本的地位和職分、想來不是十分的明顯了嗎、造成了東亞的一體、造成了一個東亞民族、而基立於所說的廣義的民族主義之上、自然是錯誤、若東亞一體的民族、造成了、在其內部應以各民族的特長、而隨之分業、這種意義、自然是由於互助連環而互助分業、未來的東亞組織、相信是如此的、隨着這種意義而來的、未來時期的東亞新組織、既然是由於特殊的能力、適合的材料、才可以表示出來、想來、這當然是我們日本民族、有着指導的任務、

其次的、就是東亞自衛的努力、先決問題、是應當向什麼方向呢、這個事情、就簡單的方面來敘述一下吧、現在對於東亞加以壓迫的、當然是誰多知道的、是從英法、或是從蘇聯、或是從亞美利加合衆國來的、但是在其中、最强力者、是英吉利、

家庭教育（二）

（轉載丹徒圖書館小叢書）

知足之眞意、與好高之義有別、求學者不可無好高之理想、天下學問無盡、事業無盡、安可以我目前所至之境、遂自足耶、若者當圖改良、若者當思孟晉、此分內應爲之事、至遭逢際遇、此權不屬之於我、我可泰然忘之、

大度

自私者祇思有利於己、不思有利於人、不知己無利人之心、安望人之利己、若人人自私所有、則我所有之利、能幾何哉、而况一家之中、情關骨肉、甘苦共嘗、更不當自私其所有、爲父母者須能以身作則、常以大度示人、而後兒輩自相感化、不以小忿而起爭端、不以私心而存意見、利能溥及、爲利愈大、彼自私其利者非智也、能使人人共利其利者、乃眞智也、

節儉

人生於日用飲食、最應注意、蓋一家之生計繫焉、治家者當量入爲出、時時綜計、必使支出少於收入、以致有餘、必不可使支出超過收入、以致不足、有餘則一家之生計裕、不足則一家之生計艱矣、世未有負債之家、而其家竊有眞樂者、欲免債台之厄、惟在力行節儉而已、所謂節儉者、非薄待人之謂也、薄以待人謂之刻、嚴以律己謂之儉、自來世俗之所趨、易流於浮華、人情之所欲、多偏於逸樂、此皆生計之敵也、狃於習俗、眈於嗜好、則生計絕、歷觀社會之變遷、惟節儉者長存、而汰侈者終敗、可不戒哉、人寧可固窮、不可借貸、司稊文生治家之箴云、（毋貸人之錢、亦毋貸錢於人、因借貸常傷彼此交情、更有害於家政、）其言雖屬過當、非無至理、文學家解客司皮爾云、（借貸爲最可恥之事、望人憐憫、有失體面、且恆難爲人所信託、）治家者果能平時節儉、毋賒賬、毋揮霍、毋濫交、毋縱欲、常積所餘、以防不足、則亦何至稱貸哉、

讀書

一家之中、既閒無事、羣相聚處、使將此寶貴時光、全消費之於游戲、似甚覺其可惜、何如聯合擇一適宜之書而讀之之爲愈、一人讀之、衆人聽之、彼此輪流、則讀者不疲、聽者忘倦、遇有疑難、互相討論、解釋較易、設仍不能解、則舉出一人、轉詢他人、則既報告大衆、俾解羣疑、蓋知識以互換而愈進、學問以辨難而愈明、吾知其獲益當非淺鮮也、游戲所以取樂也、讀書亦何嘗不樂、能使人人知讀書之樂、則家庭教育之基礎植焉矣、兒童在家、習慣讀書、一到學堂、所受功課、觸類旁通、自有事半功倍之效、人之一生、惟光陰爲最寶貴、既知減遊戲以讀書、尤當知擇有價值之書而讀之、始可獲益、如覺一書無益、即不必讀、如覺一書無益、而但覺有趣、可以悅意、亦不必讀、蓋是書既無可讀之價值、讀之徒消磨我之寶貴時光而已、

華盛頓有言曰、讀書不能運用、則所讀之書、等於廢紙、旨哉斯言、書以能運用爲貴、讀而不能運用、則書自書、我自我、雖讀亦何異於不讀、

讀書不可貪多、涉獵不專、好學之弊、務在求其精熟、尤不可間斷、或作或輟、成效難期、務在持之恆久、學問之道、本非易得、固必專心致志、尤必積日累年、吾人立身大計在是、安得忽略視之、以貽後日之悔耶、

購書不可貪便宜、筆畫不淸、字跡太小、閱之皆恐目力有傷、燈下觀書、不可太久、宜常休息、早起讀書、神志淸明、求學者貴能習慣起早、是爲成功之要訣也、家中宜有一藏書室、歷史、地理、傳記、遊記、小說、詩歌、以及普通科學等書、皆所應有、歷史與地理相關、而必先研究本國歷史地理、而後研究外國歷史地理、古今學故、世界情形、此爲人人所當知、傳記者、個人之歷史也、古來聖賢豪傑、其言行有足爲後人法者、讀其書、論其世、可爲後學師表之資、游記饒有趣味、北地南天、風光各異、遐陬僻壤、景物懸殊、讀之不啻身歷其間、增長無限知識、小說爲文學上乘、尤可引人入勝、學者每有讀小說、其文學進步、有過於讀正史者、爲其含有趣味、足以誘其讀書之心也、詩歌可以感發人之性情、抑鬱者、藉之舒暢、柔懦者、因之鼓舞、其入人之深、有令人不覺者、普通科學、與日用尋常之事、俱有關係、欲學專門、必先知普通學、此爲盡人所當知、藏書室中、更須一部最佳字典、以便查考、至於專門之書、宜任人自擇、就其所學何種科學、即讀何種之書、斯爲當矣、若夫年幼子女、辨別力未富、所讀之書、應由長者鑑定、庶免流弊、喜讀書者、惟書以爲寶、書架常使淸潔、恐塵汚之致損也、卑下之處、不藏書、恐爲溼氣所霉爛也、火爐之上不置書、恐膠水爲熱所融也、此皆讀書者平時所留心者耳、

運動（附百年長壽法）

英國大科學家、著有十九條長壽法、欲享百歲高齡者、不可不注意也、中有一條云、（運動於早餐前、）又云、（每日運動、宜在空氣流通之處、）於此可知運動之益、爲人人所當研究、有人謂夏間不可運動、其說非也、運動宜無間寒暑、惟宜有一定時刻、

戶外旅行、最佳之運動也、然當有節制、不可行之太遠、不必行之太速、夏日炎炎之下、不必旅行甚遠、恐腦爲熱氣所蒸、惟早晚之時爲最佳、行時身宜直、并當注意於步履姿勢、宜乎出於自然、

體操爲運動之一、能使人精神活潑、體力增長、爲一國强健之國民、體質强健、而後始克任重致遠、此體育所以與德智兩育并重也、無論男女老幼、俱宜體操、爲一生强健基礎、柔軟體操、爲最普通、果能自幼行之、以至於老、不知不覺之中、已免許多疾病、兒童喜於嬉戲、體操有時恆逾其量、則覺其太勞、蓋體操不貴多、貴能有恆、切記體操時、不可立於不透空氣之處、

女子體操、當與男子相等、雖多於男子、亦無不可、因男子事忙、其天然之運動、較多於女子、是以女子之體操、不妨較多於男子、毋謂女子或無須體操也、凡人多病之原、大都屬於弱質、提杆啞鈴等各種體操器具甚多、學時須有人指示、懸一大皮球於房中、每日用拳打五分鐘、行之日久、可以增長許多氣力、其法最爲簡便、體操之外、凡旅行、乘腳踏車、游水、打球等事、無一而非運動、其目的皆所以使人增長氣力、活潑精神、爲一國强健之國民而已、

英國大科學界塞右君十九條百年長壽法、

一、每日安臥八句鐘、

二、睡時身向右、

三、臥房之窗、夜亦宜開、

四、臥房門前、宜有帘子或屏風、

五、床宜離牆略遠、

六、每日沐浴、水之溫度、宜與體之溫度相等、不可過冷、

七、運動於早餐前、

八、所食之肉、必宜煮熟、

九、年壯者毋飲牛乳、

十、堅强其身之細胞、則病蟲自去、

十一、使醉之物、有害於腦、

十二、每日運動、宜在空氣流通之處、

十三、住房內毋養小生物、恐有微生物傳染、

十四、能居鄉間爲最佳、

十五、注意家中三事、飲水、溼氣、水溝、

十六、所作之事、宜常更換、

十七、休息於禮拜日、

十八、慾望宜限制、

十九、性情貴涵養、

又一醫生所著長壽法云、衣服不可過緊、將身體縛住、臥時必在空氣流通之房間、戒大食以快一時之慾、吃飯須細嚼、常沐浴以使血淸、凡一舉一動、宜存仁愛心、以上所舉、皆擇極簡明之法、以便人人能行、

請吸 指南牌香煙

注意!! 香烟贈品

持有指南牌空殼三只可向本市各經售店掉換指南牌香煙一盒以謝惠顧諸君之雅意限期自十一月一日至七日爲止過期無效特此聲明請諸君鑒諒！

煙味芬芳「可口可樂！」 製造精良「價錢公道!!」

南京總經理大昌五洋號 中華路二八九號 各香煙店均有出售 電話二一八三三番

華生煙草公司出品

白光牌電池

上海正記電筒電池廠出品

三羊牌電池

上海正興電筒電池廠出品

駐京 聯合正興發行所 南京白下路一五九號 歡迎惠顧

無錫 大豐麵粉廠 綠山鹿 紅山鹿 紅福 總經理 吉田洋行 地址 復興路五五號 電話 二一三九一號 A297

遺失聲明

鄙人于事變前在南京郵政儲金局儲金有總字第四五一四號郵政儲金存單壹紙係用劉印子膺字樣之圖章現茲因該章於事變時已被遺失現除呈報郵政總局改用鄙人新章外特此登報聲明前章作廢 劉子膺啓 B1636

南京 公共行 總行址鼓樓東 經售銀箱火爐 蒸溜水打字機 各種新式木器 經租應用傢具 代客拍賣貨物 電話二一七〇〇轉 A29

現金常年收買 中外舊郵票 南京珠江路六六四號南京郵票社 A371

至誠堂南京支店 謀讀者便利 努力爲文化服務 諸位注意！ 中國人欲知日語者請到至誠堂購日支會話一看便知 日本人看此書後便能說中國話此書來的很少請諸位速購以免向隅 十一月號日本各種雜誌 南京中山東路二〇五號 電話二一三六五番 A119

夫子廟 仁昌聯號 升昌米號 本號爲擴展營業起見自本月即日起精選各色上等熟米特別減價以酬顧客之厚愛幸垂詧焉 謹啓 A355

新都無線電行 南京唯一無線電行 保證顧客試聽滿意 設計無線電各種另件 定貨約期不誤 修理 設計 無線電 一切不可思議疑難雜證 公共演講器 電動揚聲器 長短波綫圈 中週變壓器 大小變壓器 設計長短波收音機 附郵票五分來函詢問 南京國府路三號 A144

文具類

北京 榮寶齋書畫紙店 南京分店延齡巷59號 電話二二二四九 本齋專售毛筆用仿古詩牋各種仿古詩筒中堂屏對綾絹輓聯各色冷金書畫宣紙名鐫墨盒鎮尺白銅筆架八寶印泥筆墨端硯松烟墨汁國畫顏料加細絹博古請柬文章抄本各式印譜名家篆刻牙石銀銅圖章優等工師精裱新舊字畫裝潢古玩文房禮品應有皆備名目繁多不及細載如荷惠顧無任歡迎 A372

北平 萬恆永證章號 總號萬恆盛龍門街二十五號專家製造各種景泰琺瑯證章獎章帽章領章水號特由上海請下名師製造鑲銀禮品禮盾花瓶花叉爐頂蓋杯蓋中各種禮品俱全 分號建康路本號特由北京請下名師製造景泰琺瑯各種證章獎章帽章領章專運各大名廠自來水鋼筆教育文具批發本號賣出各種鋼筆保用保修立有免費修理保單 A328

南京 泰和製版所 精製 網線銅版 照相鋅版 套色鋅版 特點 出品精良 交貨迅速 取費低廉 代客寫繪！ 地址中華路三三三號

大禹治河策略之分析與檢討（上）

吳新魯

一　總綱

經國裕民之道萬端，然功迹効著者則惟水利。水利張，則國有所資，民生茂華；水利弛，則災祲薦至，黎庶流離；以是國家之治亂，民族之盛衰，罔不基於水利，宜其策爲施政首圖，其學爲我等應研討也。水利之範圍殊廣，其關係農林生產交通至鉅者，莫如河渠溝洫，即航運與灌溉是也。治河之術，殆無一定之原則，可循要不出因乎地形地質，察乎水勢，參酌古今中外先賢之經驗，而加以精思神用，然後計，可得定。我國河工向多重視，歷代治河能臣輩出，治河紀載尤爲卷帙浩繁，筆者或曾親躬治河之役，而以其實施有効之方策，述之成書者，於是，我國水利之古籍，不容我等不資借鑑矣。古之治河功豐績偉，垂之久遠第一人，當推大禹，史遷撰河渠書，孟堅作溝洫志，皆懷其德而謳歌之。言大禹治河之書，首讓禹貢，後之水經禹貢錐指諸書，則據其說而闡發之。新魯不敏，爰就瀏覽所及，纂其策略而分析之，檢討之，用供異日之參證，以獺祭之品，拾人牙慧之物，實未敢充爲著作耳。

帝堯六十有一載（民國紀元前四二零八年），『洪水滔天，浩浩懷山襄陵，下民昏墊』，帝咨四岳，舉鯀，俾乂，帝乃封鯀爲崇伯，禹治之，鯀『大興徒役，作九仞之城』，歷十二載，績用弗成。帝舜殛之，使鯀子使爲司空，纘父業。『命諸侯百姓，興人徒以傳土』。禹乘四載，行山刊木，勞心焦思，八年在外，三過家門而不入。故史記有『陸行載車，水行載舟，泥行蹈橇，山行即橋，以別九州，隨山浚川，任土作貢，通九道，陂九澤，度九山』，於是『禹錫元圭，告厥成功』。綜禹治河之策略，可舉其綱目者凡六：曰規度程序，曰清理荒溪，曰導引尾閭，曰劃分流系，曰採用隄障，曰致力溝洫是也。惟禹貢所紀四瀆及其支脈故道，請先一申其狀，以審知夏后世之水勢焉。

禹貢言長江曰：『岷山導江，東別爲沱，又東至於澧，過九江，至於東陵，東迆北會以匯，東爲中江，入於海』。言漢水曰：『嶓冢導漾，東流爲漢，又東爲滄浪之水，過三澨，至於大別，南入於江，東匯澤爲彭蠡，東爲北江，入於海』。言黃河曰：『導河自積石，至於龍門，南至於華陰，東至砥柱，又東至於孟津，東過洛汭，至於大伾，北過降水，至於大陸，又北播爲九河，同爲逆河，入於海』。言渭涇俱洛諸水曰：『導渭自鳥鼠同穴，東會於灃，又東會於涇，又東過漆沮，入於河』。『導洛自熊耳，東北會於澗瀍，又東會於伊，又東北入於河』。言淮水曰：『導淮自桐柏，東會於泗沂，東入於海』。言濟水曰：『導沇水，東流爲濟，入於河，溢爲滎，東出於陶丘北，又東至於荷，又東北會於汶，又東北入於海』。（本文爲篇幅限，不克一一解釋原意）彼江淮河濟，是爲四瀆；瀆者，猶自發源而獨自以海爲尾閭之水也。故昔以長江之源爲岷，今知其誤，而荊湘禹河故道，當在今之南，以水勢殺而漫也。黃則善淤善決，徙之數達六，濟病淮、曾化三而一，異今日之趨多矣。

二　規度程序

夫治河也，有二者必先事焉：曰行政與計劃是也。史記夏本紀有：『禹與益后稷奉帝命，命諸侯百姓，興人徒以傳土，是辨九州之封域而分布之，使官各有守以任其事，民各有宅以任其力也』。言行政必有其佐，禹之平水土，非一人手足爲之，禹自言暨益稷，則益稷爲禹左右手可知。益稷之外，厥惟伯夷，皋陶諸人，『禹命益主烈，稷主播種，伯夷主秩祀，皋陶主象刑，偕之循行天下，而四岳倡率九牧，牧各擇其州內諸侯之賢能者，賦功屬役以令之，事有專司，貢無可諉。此所以八年而奏平成之績也，不然禹雖櫛風沐雨，胼手胝足，亦何濟之有』。言計劃必有其依據，『禹則身行九州，乘四載，行山刊木，規謀設法』。之利五：維時地平盡爲流潦，鮮有陸路，斬伐山木通道，行人往來不迷，利之一也；利木則禽獸逃匿，人可登高避水，則得以安居，孟子謂『舜使益掌火，益烈山澤而焚之』，殆是之鵠的，驗此利之二也；奏庶鮮食以救阽險之民，利之三也；材木委積，可供治水之用，利之四也；第五之利則爲遙望山川之形勢，規度土功。登山四隩，地之高低，水之緩急，瞭有全局，順自然之情理，『奠高山大川』，故傳曰『高山五岳，大川四瀆』，差秩遂定。禹之治河程序：『始冀州，次兗，次青，次徐，次揚，次荊，次豫，次梁，次雍』。其所以始冀，冀也，厥內有二：（一）冀，堯所都也，五子之歌曰：『惟彼堯唐有此冀方』。是其一證，冀之患除，則國都可慶安瀾；（二）以水之患，莫大於河，當先治之，故導河自積石，自冀而兗，以疏河之下游，自青而徐，以疏淮之下游，自揚而荊，以疏江漢之下游，下游暢則上游方有所洩，然後自豫而梁，以濬河洛之源，自梁而雍，以濬河渭之源，河源清則下游就範，全河治矣。凡此設施，足供取法！

三　清理荒溪

荒溪者，河源也。河源『失治，河自嵛口，山流苦之』。通鑑云：『導淮自桐柏，淪濟自允水，導江自岷山，皆注諸海』，是知禹對荒溪之重視矣。考禹之世，以岷山爲江之源，而江亦治者，緣是時江禍未彰於河，人烟稀落，清理岷江，上流稍治，人事已足，明岷江亦江之巨支乎。黃河爲災，史不絕書，後世之治黃者，相率下游隄防去淤，此實未窺全局之勢，致出此頭痛醫頭之謬說，漢代賈讓其人也。良以黃河之害在含沙過富，河無定槽，欲祛沙積，當在減輕晉陝甘之輸，若下游疏濬，隨濬隨淤，終無已時，今之治黃，必上下游并重而後可。禹自豫而梁，自梁而雍，是治河源及上游也。（未完）

第二二期（每逢星期六出版）

鴉片在中國之史的敍述（下）

桂秋

東印度公司便決定從印度輸入鴉片於中國。東印度公司這樣做法，不是沒有危險的。因鴉片之輸入，可以引起北京政府禁止他的一切貿易。鴉片輸入之結果，是進行極快的，一七九〇年，輸入四•〇五四箱，然在一七九六年，朝廷詔令，以極刑禁止鴉片烟。鴉片貿易，遂成爲非法的貿易。然此非法貿易，藉廣東及各地鴉片商人或商人與中國官吏之勾結，得有極精密之組織。又因滿清官僚以及皇族，都以百萬金經營此非法貿易，上自皇帝及嬖幸，下至縣長，都由此鴉片的非法貿易中，得到巨大的收入。一八三〇年，鴉片之輸入，是一六•七七七箱，而一八三八年已達到二〇•六一九箱了。中國對外貿易，遂變爲入超了。一八三八年孔教會會長有上書於滿清皇帝說：『銀及銀幣既日益少，而日益貴，而銀價又提高至百分之六十，預算案之收入方面，遂因而混亂，而投機者益衆，商業亦循至不可收拾矣。外人思所以弱吾國，用鴉片以括吾財。……官吏每月之得賄路，每一轉運鴉片之民船，可取三萬六千兩。前者，吾國非輸銀於外國，及適得其反，每月反輸銀於國內，每年數達五〇•〇〇〇兩，而今則輸銀於外國，數達一千萬兩。』皇朝乃以此意見書爲根據，而禁止鴉片之輸入。

一八三九年，廣東中國政府，焚毀價值五六百萬兩的鴉片。英國以軍事行動報復這次的行動，中國戰後，締結了一八四二年的和約，追而允許『文明』的英國，可以把鴉片輸入於中國來，一八五〇年鴉片之輸入達到了五〇•〇〇〇箱，而一八六〇中，爲八五〇〇〇箱。一八七九年達到了最高點，當時輸入了八二•九二七担的鴉片，此輸入的鴉片的價值，估了中國總輸入中46%此外，尚有二〇•〇〇〇担是秘密運來的，這個貧窮的國家，在那年中爲了鴉片的輸入，耗費了四千五百萬兩。

英人得自由輸入於中國的時候，因而發見了鴉片之輸入，妨礙了中國市場之發達，妨礙了工業品之輸入，特別是紡絲及紡織品之輸入，所以英人企圖攫取中國市場之失敗的主要原因，認爲是鴉片之輸入。

鴉片之需要，因而引起了在中國本國的栽種鴉片。在一八七八年以後，鴉片之輸入中，漸漸減少，在一九二一年，輸入全部只是三三二担，這是因爲中國本國也栽種了鴉片的緣故。同時鴉片之價格，也低落了，這是吸食鴉片的人到最貧苦的下層人民中去。譬如：一八七一年，西藏吸食鴉片的城市成人中估70%，而鄉村中估50%。雲南之情形更糟，據在地英國領事斯賓士報告本國政府，一八八一年，四川生產有一七三•〇〇〇担，而雲南則生產計有三五•〇〇〇担。

一九〇六年中國已開始與栽種鴉片作堅決的鬥爭。一九一一年列強允許漸次禁止鴉片之輸入。在反對鴉片鬥爭之開始，得到了極光榮的結果，有許多省份，有完全剷清者。然，以後國內混戰開始了。那軍閥們之需要，一方面鼓勵鴉片秘密非法輸入，另一方面，則慫恿農民去栽種罌花。一九二四至一九二五年，有好多地方，因農民不耕種罌花，都被槍殺了。

當時在貴州及西安的將軍們，須徵收所謂懶惰稅，這是凡不耕種罌粟的農民，皆認爲是懶惰的人，也應該納像栽種罌花的農民一樣的租稅。所以中國當時可以說沒有一塊不種鴉片的省分了。讀者也許知道，廣東政府在它改良的時候，幾乎一年收入，還靠在鴉片稅上面，同時在漢口也是這樣。在漢口的鴉片貿易，每月給與當時當權的將軍們約二百萬元以上，在廣州約三百萬元以上，……農民在這一點上，農民之都不顧意耕種鴉片，不顧新栽鴉片，有幾種原因可以說明：其中之首要者，即鴉片價格之低落，農民被迫去出買鴉片，每兩只值五十仙令，而這個價格，除去一畝土地稅自六元至十二元以外，剩下利息是極少的。同時鴉片貿易之壟斷，所得利潤，不是農民生產者，而是將軍們及販賣者。所以農民常用武器來反對栽種鴉片的命令，因爲這種栽種，是會把土地變爲瘠貧，需要豐富的原料，而所得利潤，結果都還是走入將軍們及商人的荷包中去，但外來鴉片輸入的興盛，也是原因之一。除掉外國密商從中操縱外，在中國密商方面，北部及南部海軍，主要的作用。這些海軍，主要是藉鴉片秘密輸入的收入來維持的。

要想決定中國栽種罌花的耕地的範圍，是不可能的，然熟悉者言，這個耕地，不及全耕地百分之一。許多估計主要的意見，是吸食鴉片者。現在是遍及於下層社會中去。就是許多苦力，同時即是那些貧農，也好像是在吸食鴉片。

英國帝國主義『送給』中國這個鴉片，是主要商業的農產品之一，中國能否消滅這個滅種亡族的英國『贈品』，只有堅決地鬥爭，帝國主義之以鴉片束縛中國，比之用大砲飛機，及一切武器，還要利害。

貴州苗族雜譚（三）

於曙榭

這種苗人非常橫暴，竊盜燒殺，無所不爲，貴州每次苗亂，多由此苗倡首。又好訟，雖親如父子兄弟，也相互傾軋，捏詞控告，大不像別的苗人，忠實守分。住在重安江（即鎮陽江）兩岸的，多會經商，常販『苗木』到常德漢口，以此致富的不少。

3. 鴨子苗　就是平伐苗，人數不多，住在貴定縣的平伐一帶。男子多披草衣，女子穿長桶裙。婚喪和宴客，殺狗作餚，祭鬼也用狗。人死親戚不吊，用木棺裝着屍，埋於亂山裏頭，子孫不去祭掃。性情勇悍好鬥。

4. 犵獠苗　剃頭梳辮。穿青短衣，繫布帶。房屋像豬圈。他們的性情，也是勇悍好鬥。人數很少。

5. 赤苗　形狀像漢人，且喜和漢人通婚，（白苗決不和漢人通婚，就是嫠婦也不私通漢人，淫蕩本來是他們所不禁，惟有一通漢人，就不能見容於社會）。所以漢人貧者，多娶赤苗女子。他們間有工作讀書的人。

6. 青苗　貴陽附近最多。女穿青布斷袖大領衣，露肘於外，頭裹青布巾。粗膚黃髮，最不清潔。性溫和，勤儉耐苦。（男苗穿的衣服，和漢人相同，下從略）。

這苗有一部分住在貴鎮境內。服式與貴陽的略有不同，女穿對襟衣，細摺青裙，頭戴錐形尖帽，高約尺餘，聳然如塔，帽邊綴假珠數十串。

7. 花苗　女穿黑衫，衫上滿繡花紋，細摺裙，裙的上下分爲三部，上部白色，中部藍色，下部紅色，用長巾裹頭，很嬌巧妖嬈，在諸苗裏，總算美麗可觀的了。他的人數也少，只織金，郎岱，兩縣鄉間略有，他處沒有見過。

8. 水西苗　女穿白蘇布大領衣，白綵布粗摺長裙，盤髮於頂，四圍蓬鬆，酷像西洋女子，這種人數也少，只有織金，黔西，兩縣交界的地方，有幾十戶。

9. 花背苗　多住在織金的西南鄉。男子不剃髮，髮辮裏雜很多的紅線，少年喜修飾的，用紅黑線結作緒子，長兩三寸，掛於兩耳朵上。穿白蘇布長褂，褂的下邊，去其緯線，結經線成方網，背上披毛織花布，（紅線較多）女穿白色蘇布褂，藍色裙，已出嫁者，樹短棒於額，以髮繞之，像犀牛的獨角，非常好笑。這苗知識最低，都不能說漢話，坐守田廬，老死不相往來。性勇會打獵，每到農事稍閒的時候，大家帶了弓箭入深山，幾十晝夜，每一回來，挪些虎狼麂麕的皮革，就盈倉累篋了。近年多信天主教，牧師也很喜歡他們入教，因他們知識簡單，信奉最篤啊！

10. 箐苗　女穿藍色大領衣，衣的背面鍍藍地白花的細花布，裙用寬約寸餘的藍白布條，相間橫縫起來。橫置尺多長的大木梳於頂，繞髮於上，挺而如牛角，此苗愛清潔，性亦和平，織金，郎岱，兩縣最多。

11. 褲襠苗　這種是青苗的別派，安順，普定，等縣最多。男子穿黑蘇布對襟大領長衫，頗像和服，穿黑蘇布褲，褲襠非常的大，遠望同裙一樣，故得此名。不剃髮，髮裹雜藍布條，緊束於頂上。女子穿黑布大領短褂，黑蘇布無摺的裙子，腰繫五色花巾。繞髻於小木梳，橫置頂上。

12. 漢苗　這種每自誇是漢人變態，因他站了個漢字很覺自榮！女穿白色大領短褂，紅花布做衣領，褂的周圍鑲藍布條兩三道。穿大褶裙，裙的上部是藍布，嵌寬約寸多的花布條，是五色絲線繡起來的，精緻非常，花布條之下，是青布裙，後披細白花的長巾。

13. 西苗　共數很少，只平越，鑪山，兩縣略有之。但兩縣的『西苗』，服飾大不相同，在平越的女子，頭罩白邊的髻巾，藍布大領衣，兩肘繪白花。（塗蠟於布上，然後染色，蠟去花成。）白布裙橫間藍條。此苗最清潔，走路遇水，常散髮梳洗，濯足浴身，日數次不厭。在鑪山的，頭上披二尺長一尺多寬的繡花巾，巾的周圍，綴很多的布條。所穿的褂子顏色不一樣。藍色裙，裙上鍍繡花方塊很多，此種最妖嬈可觀，惟人數過少，只鑪邑，大風洞附近有幾十家。

14. 谷蘭苗　男子都是短衣。婦人用青布蒙着髻。會紡織，所出的布，最細密，每出售，人爭購之，名叫『谷蘭布』。男子性慓悍，會刺擊，出入必帶刀槍弓箭，別的苗都很怕，但近年此風尚也稍稍消滅了。

15. 山苗　常鑿岩居住，造竹梯上下，高者或至百尺。家裏沒有床榻。耕不知挽犂，用鋤挖土栽種，不知耘草。男女跳舞，吹笙結合，生子後，才送財禮到女家。父母死了不哭，笑舞笙歌，叫做『鬧尸』，到明年聽杜鵑聲，則全家號哭道：『鳥還歲歲來，親不能返了！』

16. 補籠苗　女子用白布做衣，青布做裙子。通漢話。以十二月做歲首。男女歡宴，吹蘆笙高歌爲樂，女勤於紡織，男子會理生產，漢人雖入其境，不得任意擊剝。

17. 紫薑苗　以十一月做歲首。閉門守歲七天，犯的爲不祥。夫死至妻嫁後始葬，謂之『喪有主了』。服飾和漢人同，會說漢話，初見不知道是苗人。（未完）

春秋左傳閒話【一七】

斬海風

滿舊誤謬，依正義改。

◇攻之不可，達之不及，藥不至焉。

杜氏未注攻字，按治病惟針灸藥三種，故拙注本云：『攻，灸也』。

◇十年無冬

是年無冬者，本當繫葬晉景公於冬三月之下，但緣諸侯不會，故不書其事。若如常例書首時，嫌若冬實無事，故去冬以起之也。

◇叔孫僑如如齊（十一年經）

下十四年有逆女文，此如齊，蓋納幣也。納幣得禮，則直言如，此君子略其文，從恆事不志之例也。莊之納幣，以二十二年冬，至二十四年夏而逆女；文之納幣，以二年冬，至四年夏而逆婦姜；今此納幣，在十一年秋，而十三年七月以前，公不在國，故至十四年秋始逆女也。

◇俾隊其師（十二年）

隊即墜字，墜其師，猶言失其民也。

◇無克胙國

胙猶享也。杜云：『胙，報也，無能享國家之報』，似嫌迂曲。

◇成子受脤於社（十三年）

杜氏注云：『脤，宜社之肉也，盛以脤器，故曰脤』，脤器之脤宜作蜃。

◇戮力同心

戮宜作勠，勠力，并力也，孔安國以戮力爲陳力，猶言勉力努力耳，非也。

◇無祿，獻公即世

無祿，猶言不幸也。杜氏未注。

◇又不能成大勳

成，終也，杜氏未注。

◇迭我殽地

迭爲軼之假借，凡侵突而過曰軼。

◇不穀惡其無成德

成爲誠之假借。

◇晉師以諸侯之師及秦師戰於麻隧

麻隧在陝西涇陽縣北。

◇以觀威儀，省禍福也（十四年）

觀其威儀，謙抑則受福，驕滿則受禍。

◇及首止（十五）

首止即河南睢縣東南之首鄉。

◇雨木冰（十六年經）

雨著木成冰也。上溫故雨而不雪，下冷故著木而冰。

◇有勝矣

有讀爲又，又勝矣，承麻隧之戰而言。杜氏注云：「卑讓有禮，故知其將勝」，如此，則傳文宜作將勝，不宜作有勝。

◇郄之師，荀伯不復從

徒舊作從，依王念孫改。郄之敗，舟中之指可掬，則從衆之不反者多矣，故云不復從，在宣十二年。

◇塞井夷竈，陳於軍中，而疏行首

疏，通也，首讀爲道，謂通陳列隊伍之道也，井竈已除，則隊伍之道疏通，無所窒礙矣。

醫藥類

中醫張仲樑
兒科專家　兼內婦科
診所　明瓦廊九十八號（原住新街口）

私立　同仁齒科醫院
廣章牙醫師主辦
科目　口腔外科　牙列矯正　治療　拔牙　其他一切　各種鑲補　疑難牙病
總院　本京中山東路七八號「復記大樓原址樓下」
分院　中山北路五〇八號「鼓樓醫院南首」
A142

樵山醫院
專治內科外科性病科
附設一純齒科部
特設電療科愛克司光線科
出診每日下午四時至七時　門診每日上午九時至下午四時　星期日下午休診　祝節日全日休診
院址中山路一二七號
A350

省三醫院
統治內外花柳產婦小兒眼耳鼻喉等科
女醫接生　包戒煙毒
時間　門診上午八時至下午四時　出診下午四至六時　急症不限
院址　碑亭巷二四七號

中青齒科醫院
科目　口腔外科　拔齒科　鑲補科　口蓋補綴科　齒列矯正科
院長　醫師　林中青
院址本京遊府西街四五號南京廣播電台東首
A95

國醫　金鍼科　李靖方　診所
南京

國醫　推拿專科徐希濤
同京應診
A295

周炳華醫師
主治內外花柳各科
原在太平路設太平診療所事變後遷移白下路昇平橋一二六號
A103

葆初診療所謝惟仁醫師
照常應診
主治內外各科尤精內科及花柳科
地址昇州路二六三號（糯米巷口對面）
時間上午九時至下午四時
A127

新海洛斷癮
鴉片嗎啡海洛英戒煙新藥試用品可向批發處函索即寄
鎮痛、鎮靜、鎮咳，安眠，毫無痛苦將毒戒淨
批發處　朱雀路同濟藥房　夫子廟廣生藥房　建康路太和藥房　中華藥房　昇州路
（本市各大藥房均有出售）
A261

白敬宇眼藥
主治，沙眼，雲翳，及各種時行目疾
店址：南京白下路昇平橋
分銷處　新街口漢中路
（本外埠各大藥房均有代售）
A13

強身保腎丸
買一盒送一盒（每盒一元）
A313

三日包好　無効還洋
A312

菜館類

夫子廟
廣東　太白酒家
正式復業
著名粵菜　經濟時菜
大小筵席　粥粉麵飯

新開　好好樓酒菜社
定辦專製
高尚筵席　維揚細點　特別和菜　京江餚蹄　隨意便酌　各色乾絲
▲如蒙賜顧▲　▲竭誠歡迎▲
請各界注意星期日贈品
地址　貢院東街三十七號
A357

豫豐泰酒菜社　協記
A343

新開　仁記　江蘇飯店
現已正式開幕
夫子廟貢院街六十六號
專辦維新筵席　零拆門出菜碗　隨堂招待顧客
改良各式和菜　特邀蘇滬秀妹　房間清潔舒適
A319

廣東　四五六　祥記粵菜館
特製過橋鷄粥　價廉味美　無不咸宜　如蒙惠顧
比衆不同　每客二角　妙齡名妹　竭誠歡迎
薄利主義　宴會便酌　殷勤招待
地址　夫子廟龍門街十號
A353

福昌飯店營業市價
自十月一日實行以新鈔日票爲單位
早茶　日金一角　法幣一元二角五分
午餐　日金二角　法幣二元五角
晚餐　日金二角五十錢　法幣三元
南京中山路五十七號　電話二二五七七號
A275

明湖春粵菜館
廣東人製的臘味此時用之送禮或佐餐是最適人胃口的
特聘專門技師　巧製各式臘味
原料揀選上乘　價錢格外克己
高等筵席　星期美點
中山路四一號　電話二二二四六號
A309

文人底悲情與無病呻吟

勵志生

文人的通病，總免不了無病呻吟。的確，文人的遭遇，多半是坎坷失意；無疑地，滿腹纏綿悲憤的情緒，無處發洩。所以到了月下燈前，臨案揮毫之時，就興起了煩惱的微喟，往事的追憶，離鄉孤獨的悲吟，昔時意趣的訴慕。不是感慨人生的飄渺，年華的易逝，就是前途的茫茫，陳迹的憑弔。打開漢幅的稿紙，活躍在你眼簾的，純粹是惆悵的痕迹，黯傷的鱗爪，撫今追昔的點滴。在文人的欣賞觀念，認爲是偉大「悲情」的結晶，然而，所博得讀者的熱忱鑒賞與批評，僅僅是「無病呻吟」四字而已。

本來，文藝的情緒，根據英國拉司金（John Ruskin）氏的見解，總脫離不了愛（love），敬（Veneration），歎羨（Admiration），歡喜（Joy），憎惡（Hate），憤慨（Indignation），恐怖（Horror）和悲哀（Grief）八類。當然，前面四種，是蓬勃高尙的情緒，不過，世界上的文壇，所產生喜劇的偉大作品，眞是鳳毛麟角；中外古今的詩客文人，沒有一個不是發抒悲情的盛手。即是寫一種喜情的文字，也多半以悲情來做背景。屈原的離騷，杜工部的律詩，莎西方哥德，雪萊的詩篇，有不流露戀攣嚮往的悲情，令牠永久不可磨滅的價值，令人百讀不厭。若以普通人的眼光看起來，深陷了煩惱的愁網，不易使人生出快感，一味的惆悵，一味的黯傷，咀咒人生的悲歡離合，憑弔古今的事物興衰；不是同樣地加以自主的批評「無病呻吟」嗎？

呵！文人底悲情，往往被誤會爲「無病呻吟」，這無非是近幾年來中國文壇的壞影響，流毒於一班愛好文藝的青年朋友。他們一班新文壇的健將，無的放矢，散佈了「無病呻吟」的文藝種子，淫靡的辭句，陳濫的思想，委靡的文風，麻醉的主義。終日的感歎，迷醉；沒有正確的人生觀念，沒有高尙豐富的情感，沒有前進創造的魄力，沒有純潔清雅的句調。需知偉大的悲情作品，可以培植砥勵人的情緒；『無病呻吟』的文藝，是消沉的，墮落的，退化的，是遺毒的；『偉大悲情』的文藝，是興奮的，進步的，創造的，是富有欣欣向榮的朝氣的。然則，『悲情』與『無病呻吟』，豈能混爲一談？

我最嗜悲情的作品，尤其最崇拜「悲情」文藝的作家；他們所散佈的「悲情」思潮，確是可貴的，可贊頌的。我期望能有陶淵明的澹泊胸襟，李太白的風雅豪放，李清照的纏綿情緒；發洩我滿懷的悲憤憂思。苦悶不要緊，苦悶可以變爲積極行爲的準備，正是給我一種身心的好鍛鍊。

如今又是深秋時節，霜露既降，木葉凋落。客居的我，徘徊在這條鋪滿了落葉，當中間的那條路是淡金色的地氈上，仰面看赤裸凋零的樹木，幾番引起了我黯然消魂的境界。呵！我是天涯地角一個飄零無定的游子，彷彿是那落葉的遭遇。甜蜜的故鄉，回憶裏的親朋，人是隔絕在萬水千山之外；莫愁湖何在？玄武湖何在？……夢般的人生……又是秋風，秋風的蕭瑟，又是秋雨，秋雨的淅瀝，秋風秋雨愁殺人！美麗的青春，給黯暗的環境消磨了，珍貴的童年，早隨流入茫茫無涯時光的潮海。有時，客居室前，瞧見幾個天眞活潑的兒童，捉迷藏，跳躍，遊戲；觸景生情，我竟發出驚喜的歡呼，或者贊嘆的低聲。我撫摩我底「文海浮生」，幸而深陷了「悲情」的密網，不然，客窗燈前，何以寄寓「慕愛」，「感慨」，「悲奮」，「讚歎」無限的情緒。我又不幸做了「悲情」征服下的薄倖之徒，既沒有孟浩然，陶淵明般淡遠的胸襟，又沒有哥德雪萊般高超的心懷，怎樣來發洩我滿腹「悲情」的情緒呢？

「悲情」的「愛」，是自然宇宙的愛，是人類天性純潔的愛，是和平融合的愛，從這種愛裏，可以得到同情，借助，憐憫，陶醉，豈能像張眘平那般的無病呻吟！

「悲情」的「敬」，是嚮往的贊慕，客觀的推頌，胸懷的獻與，豈能用淫靡的辭句，來無病呻吟，沒有砥勵的情緒！

「悲情」的「歎美」，是藝術的歎賞，美術的陶融，是澈底的留戀吟哦，豈能用陳腐的思想，沒有感奮的魄力，來無病呻吟！

「悲情」的「歡喜」，是欣悅的抒情，安慰的追憶，奐定創造興奮的心境，豈能用迷醉的格調，與那種披靡的無病呻吟！

同樣，「悲情」的「憎惡」，是咀咒事物的無情，「憤慨」，是痛恨非理的惡態；「恐怖」，是受了深刻的刺戟；「悲哀」，是嗟弔黯傷的痕迹。然而，種種的情緒，是興奮的！進步的！創造的！不是消沉的！退化的！墮落的！

雖然，文人底作品情緒，作品的文體，因人而異；徐禎卿的『談藝錄』上不是這樣地說：『宗工鉅匠，辭淳氣平。豪賢碩俠，辭雄氣武。遷臣孽子，辭厲氣促。逸民遺老，辭玄氣沈。賢良文學，辭雅氣儉。輔臣弱士，辭瘁氣薾。荒才嬌麗，辭淫氣傷。』

但是，文人底「悲情」的抒情，無論自然的抒情，哀悼的抒情，祭奠的抒情，戀愛的抒情，鄉國的抒情；我們必定含有蓬勃高尙的情緒，「無病呻吟」是普通文人底通病，避免了「無病呻吟」，我們要努力自產生偉大「悲情」的作品！

軍校受訓前後（上）

·輯·

二十六年秋，淞滬戰事爆發，由京開滬的列車幾次遭受飛機的轟炸，風聲一天天緊張，朋友們都含着會心的微笑漸漸分散了，妻的個性非常堅强，她主張應當繼續不顧一切去參加救亡工作，但是後方的秩序如此紊亂，如果輾轉跋涉奔向目的地的內地，至少對於懷孕足月的女人和剛會走路的孩子是十分不便的，於是我們決計回鄉避難。

接連多次趁不到火車，妻又覺得我太懦弱了，爲了逃命，何苦如此受罪，但是我抱定宗旨，像我們這樣的人，非暫時避開戰爭的鋒鏑不可。

記得是陰歷十月的某一天，我們終於離開一住多年的鎭江，飛機瘋狂般緊緊追隨着從鎭江東開的火車，在呂城附近接連產下三十餘個鐵蛋，炸聲和哭聲震天，頭顱與手足齊飛，鐵蛋的碎片割破我的大衣，幾乎穿進我的胸膛。

妻的態度比較鎭靜，可是因爲我的顧慮太多了，她只得依從我暫時一同搬到丹陽再說。

戰事漸漸西移，宜興絕對無法回去，丹陽城裏也[illegible]給她難？岳家的生活能夠[illegible]長久嗎？這是嚴重的問題。

從開始避難鄉間，到日軍佔領丹陽，這短短的過程中，尤其是物質損失所給予我的一剌激，使我懷疑抗戰並不是一件絕對神聖光榮的事，至少在無辜的民間已留下種種刷不清的汚點。

社會已另外換上一副破碎不堪的衣服和焦頭爛額的面目，他的內心也顯而易見的根本變化了，我們過不慣這一種變態的生活，身心上所受的苦楚，完全出於我們夢想之外，在這一個動盪的大時代輪軸下，不知葬送了多少人的生命和幸福！不知毀滅了幾許人的物質和財產！

政治思想的陷於極端苦悶，也是必有的現象，民族國家觀念的依然熾盛，更是十幾年來教育力量所收的成效，環境是那樣，內心是如此，我們的生命得不到寄托和歸宿，難得太平洋上掀起一陣狂風暴雨，使大好神州，歸於陸沉！嗚呼上蒼發出一道靈感浩光，將衣冠禽獸，一一掃精光！啊！我痛恨極了！

由於徐州大會戰日軍獲得偉大的成果，給予我非常的衝動，接着武漢三鎭的陷落，更使我感到異樣的唐頽，爲了祖國的生存，我不得不重新向着其他一個鮮潔的目標努力去幹，雖然有一部份朋友深恐我一旦失足，勢必終生走入歧途，同時良心也對我嚴厲的責備，幸而我還有比較淸醒的理智，如果一個人不知道自己立即要死，總應當把握現實抓住核心，去做一些比較有意義的工作，但是究竟從那裏着手呢？這似乎又是一個使我躊躇不決的問題。

我好像一頭立在十字路口迷途的羔羊，一方面和衣食奮鬪，一方面須以最大的毅力去克服情感的衝動，我好像一個前線受傷失敗歸來的戰士，生命的氣息僅存一綫。

妻的性情仍舊是如此堅强固執，她說如果一個堂堂青年男子一味優柔寡斷而沒有堅決的意志，前途是很可怕的，在自己的年齡和家庭的責任上說，應當支配環境，主宰環境，不能做被環境所支配，由於她迭次嚴厲的督促，使我重新估量生命的價値。

軍校的招生廣告遍貼在岳家東西壁端，我走出走進始終沒有注視過一次，有一天，鄰居的孩子偶然拾着被風雨剝蝕而殘落的廣告片段在岳家門口玩，畢竟妻的眼光比較尖銳，她指着廣告很愉快的向我說：這也許是一個比較好的機會，你還有什麼推諉嗎？……我無精打彩的略爲一看，鼻腔裏只哼出一聲不自然的冷笑。

幾天後，妻問我：你還記得前年在南京時先生向你說的話麼？你更記得師哥所給你的剌激嗎？緊張而嚴肅的一幕突然旋在我的腦際，不錯，一個身心健全的青年應當要有繼續不斷貫澈始終的精神，從刻苦耐勞中去奮鬥鍛鍊，雖然我不希望同樣在什麼莫斯科砲兵學校或黃埔軍校畢業，但是，如果環境允許我去受軍事教育，至少在我潛意識裏覺得是一種比較新鮮的玩意兒，同時也可吐悶在肚裏的一股怨氣，在如此這般的自覺之下，我纔決定投進軍校。

開始重度學生生活，在我個人的確是一樁很有趣味的事，有一次妻來信說：孩子也進學校了，他每天和你一樣夾了書包走進課堂向老師鞠躬行禮，雖然他也有剌刀和槍，他托起木槍掛着木剌刀的時候，也能表示出一部分軍人的尙武氣概，將來你們父子二人不妨試一試身手；……我看了又好笑，又好氣，又覺得慚愧。

個人的生活隨着集團生活的紀律化而重新踏上正軌，在絕對軍隊化的學校裏，絕對不容許任何人有散漫無羈的生活習慣，由於嚴格訓練的結果，使我澈底明瞭要做一個身心健全的人，並不是一樁容易的事，尤其要想做一個身心健全的青年軍人，更不是一樁容易的事，但是俗語說：白屋出公卿，苦志出英雄，如果能夠抱定百折不撓的意旨，克苦耐勞的精神始終不懈的幹去，我相信多少總有成功的一天。

在這短短一年受訓期間的最大收穫，是思想的相當改變，由於思想改變的正常，我對於愛國家愛民族的觀念，已投進一個新的圈子，在政治苦悶方面說，其性質和範圍也和過去截然不同了。

其次深足慶幸的是中日兩國的彼此認識和諒解，從我的實際生活環境上，處處可以證會到日本民族的所以稱强，並不是偶然的。至於日本人目光中的中華民族，也有急劇轉變的認識了，他們深知中華民族意識的堅强，非彼此平等互惠，中日兩國不能共存共榮，這一點可以證明日本之所以全力支援中國，其用意的確十分懇誠坦白，同時更可反映立於和平運動旗幟之下的諸公，那樣地出維危局的苦心，並不因共產黨徒的惡意宣傳而能抹煞無餘。

新声

難姊難妹

六六　王雪信著

第四回　慨切進良言乘機洩密　癡迷施巧術蓄意謀財

兩個人吃了晚飯，跑到跑狗場；他那種豪情勝慨的，幾場便輸了一百多。剩了六十幾元，娜娜要過去了四十，明是怕他再輸了；實際上沒收了這四十元。他那錢也花淨，與也消失，這才回家。在路上籌思着；怎樣才能將瑤英的錢弄到手？她固然得之非正，可是想挾制她；恐怕她甯可受什麼苦，她也未必肯將錢吐出來。小部分她或者爲了顧忌，可以拿出一點來，全部或大半數，她一定不肯。如果爲一小部分，和她一翻了面皮，以後就不能再見面了。莫如想別的辦法先弄她一小部分，證實了自己這話；好向娜娜索取那滿意的希望。他想着回到家裏，瑤英見他又是這時候才回來，便詰問他那裏去了？他還是不客氣的道：「我去跑狗場，陪着那位胡律師玩玩，因爲這時候正用的着這位胡律師；本來不好玩那種玩藝，輸了二百元。」「你不是說：已經託朋友和胡律師說了，這事算不成問題；你不能不和他敷衍？」瑤英半信半疑的道：「你沒有事了，怎麼這時又應酬起他來？」于寶和哼了一聲道：「你認爲沒有事了好啊？你個人將幾萬元獨霸了嗎？再說，她既是想嫁給你表弟，更不能善罷干休了。惟今之計，只有你將錢分給她一半。不然的話，就得依着我的主意。」瑤英道：「依着你的主意，我們應當如何？」于寶和笑了笑道：「我的主意，前者不是和你說過了嗎？」瑤英瞪了他一眼道：「你還想什麼？除了這個辦法之外，還有別的辦法沒有？」

江湖日記

『禮失求鄰』之一幕

六月十五日（星期四）

上午晴暑，午後細雨。上午，井上君赴京，向報道部銷假，約三日往返焉。居恒，每聞人言『禮失求野』之古諺，余每有所疑，蓋古禮既失，定必輾轉以求，請能保守此古禮之處，然後始有所獲—反之，若求之於猥猥瑣瑣之未開化民族，其緣是必毫無所獲也奚疑。余甚欽佩王揖唐先生於民國二十三年渠所著之『東遊紀略』中，其言十分澈底！其言曰：『我國學問思想中，古俗習慣，求之日本，却不甚難。蓋因我國北方習俗，已雜胡風；若日本國民，既富有慕仿性，且富有保守性；國內變亂雖亦有之，然以孤懸東海，自成風氣，改革不驟，蛻化較難。余一面留心古籍，一面以鄰邦實地之習俗印證之……』蓋中國不特早經廢除古禮，即今禮亦何嘗稍留？社會所知者，歐惟摩登歐化，跳舞電影；若執學子而試詢以『古』，能有幾人對答然流暢？今日上午十時，駐京友軍××部隊，在闔門外舉行建築廳舍奠基典禮；屆時蒙邀前往觀禮，得重覩中國之古代典禮焉。以奠基典禮而名之曰『地鎭祭』，已不當回唐代衣冠，實覩祓祀神之古之『南漢買地莂』之日『神祭』。以奠基典禮而名之曰，復余前記崇神時代。而典禮之次序則分爲：（一）修祓，（二）着席，（三）降神，（四）獻饌，（五）祝詞，（六）錄入，（七）玉串奉奠，（八）撤饌，（九）昇神，（十）閉式。所可異者，主祭之官服唐代制服之白衣烏紗高帽，手執朝笏，而尊之曰『神官』，不與參與典禮之職員來賓同席；一切典禮中之修祓，降神，獻饌，祝詞，撤饌，昇神等禮節，均由神官司之。其盡恭將事，大有祭神如神在之體態，絕類中國道士之『做法事』。修祓例用桃枝爲符，不得，則以冬青三枝爲代，而繫以白紙所剪之旛勝；持與來賓拂拭，令人頓憶『永和修褉之晨』，『不當游心太古矣！』『戳入』，亦爲中國古俗。總之，此一場之『法事』告終，令人油而發思古之幽情！『禮失求隣』，不爲晚也。

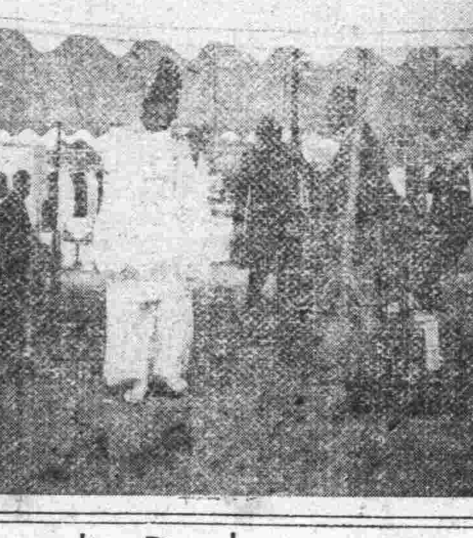

『禮失求鄰』之一幕

陳慎言（一七七）

六 禍不單行

閨慧見高太太明白表示出來，一時覺得直說不好，不說也不好，一張慘白的臉，不由漲紅起來，高太太看她爲難的情形，笑了一笑道：「我知道了，你不用說，我叫你在這裏，你就在這裏吧，不要回去，你再回去，我可要怪你，你不放心你的兒子，可以把他接來」。閨慧還要再說時，老媽進來回道：「關哥醒了，在屋內喊着呢」！高太太道：「趙先生！你去哄他，我隨後就來」，閨慧只好退了出來，一會高太太也跟進來，把關哥的溫度量過，又哄他吃了一杯牛奶，便出去梳洗，閨慧心裏只是躊躇，這事要怎麼辦呢！本決意今天出去，現在看這情形，是走走不開了，我只有等太太出門後，悄悄出去，等她發覺時，我已經死了，她還有什麼話可說？正想着，忽見門簾一動，小玉喊着「媽」！由老媽子抱進來，閨慧給小玉喊了一聲媽，立時心上，又紛亂了起來，忙走過去，一手把他接過來，口裏連叫「寶寶」！小玉撲到閨慧懷裏，小嘴一癟，哇的一聲哭了，閨慧不由心酸流下淚來，緊緊摟住小玉，小玉偎在母親懷裏，不住叫媽，媽！閨慧用手順撫他的頭上柔髮，才一觸，小玉縮着頸子，又狂哭起來，閨慧覺得很是奇怪，輕輕把他頭髮撥開一看，只見頭皮上凸起一包，鼓一道血痂，閨慧見小玉頭上受傷，心痛之極，摟着小玉，只問道：「寶！寶！你怎麼頭上摔破了嗎？是給奶奶打了」。

大東酒樓
高尙酒席　應時佳餚　零折碗菜
隨意小酌　早茶細點　早晨茶資奉送
特聘請新到蘇滬妙齡名妹爲招待服務慇勤承蒙賜顧特別歡迎
地址 夫子廟貢院東街　A102

樂園飯店
本社專辦　維新筵席　改良和菜　各省佳餚
零折碗菜　隨意便酌　早晨細點　應有盡有
蘇滬秀妹　隨堂招待　如蒙惠顧　竭誠歡迎
地址 朱雀路一百另三號　A412

大陸西餐館
由九月一日起　早茶一元　午餐一元七角五分　晚餐二元
本館專辦　定期不誤　一應俱全
歐美大菜　代售德國　房屋清雅　香腸火腿　宴席外會　罐頭食品
地址中山路華僑路口　電話二二〇一九一三七號　A25

浙紹 六華春酒菜館
地址 貢院東街
電話二二七四七號　A161

遠光飯店
專辦
高尙筵席　宴會便酌　殷勤招待
改良和菜　無不咸宜　賜顧諸公
早茶細點　妙齡名妹　一定滿意
地址 維新路中山路口　A29

大羅天菜社
本社特色
喜慶禮廳　經濟和菜　早晨麵點　房間清潔　如蒙惠顧
高尙筵席　隨意便酌　女子招待　價格低廉　特別歡迎
地址 石鼓路明瓦廊口　A5

太平洋酒菜館
本號照常營業　咖啡部
津川名菜　女子招待　空氣流通
各種筵席　房間清潔　如蒙惠顧
隨意便酌　彈子房　坐位寬暢　特別歡迎
地址 夫子廟貢院東街　電話二一七四八　A21

新開 吳宮飯店
各界旅客注意
房間優美　佈置新穎　附設浴室　禮貌週到
器具摩登　花園別緻　清潔衛生　開幕伊始
禮堂富麗　空氣新鮮　茶房訓練　定價低廉
地址慧園街四號　A260

元記 別有天酒菜社
居此秋風送爽，菊花宜人之時，本社全部振刷一新，與名菊爭妍，可謂別有洞天，特聘名廚烹製高尙酒席，應時佳餚，實屬別有風味，敢請蘇滬名妹殷勤招待，更覺別有手腕，希各界仕女盍興乎來
電話二二四三九號
地址 夫子廟姚家巷口　A28

茶食類

北京 正明齋茶食糖菓店
重陽花糕　芙蓉糕馬　桂花蜜供
大小八件　細八件　各種炸食
各種糖果　零整批發　批發山渣糕
本主人啓　北門橋魚市街　A326

夫子廟 小蘇州茶食糖果號
應時
葷素酥糖　松子渣糕　冒牌越多　假的越多
滋養八寶粉　椒鹽新胡桃　越增高眞的聲譽　越顯得眞的名貴
葷油米花糖　本廠鴨肫肝
運到大批上等太妃糖　各種巧格力糖　本號謹白　A1354

夫子廟 太平村支店
椒鹽胡桃　松子渣糕
九製梅皮　肥兒奶糕
蘇州肉鬆　透味燻魚
各種葷素酥糖
滋養八寶粉　葷油米花糖
各種罐頭食品　一應俱全
珠江路太平村總店啓　A278

特製 馬慶康公司
椒鹽餅乾每磅三角八分
乃士餅乾每磅五角
早茶餅乾每磅三角四分
地址 中華路一六五號

南京 祥和南貨海味茶食號
本號規模宏大，貨品充實，選辦南貨海味，自製中西茶食，餅乾糖果，洋酒罐頭，一應食品，無不價廉物美，門市批發，一律歡迎
地址中華路府東街口一二二五號　A19

萃華第一支店
本號經售
洋酒雪茄　罐頭食品
糖果餅乾　咖啡紅茶
可可牛奶　奶粉麥片
蜜棗糖蓮　花色齊全
定價克己　歡迎賜顧
地址 珠江路口郵局西北首　A391

照相類

光友洋行
照相材料之巨擘
飛機牌印像紙
大批現貨　接續湧到
普遍試用　定價低廉
京白下路九二號　A638

大同日夜照相
請君試攝比較　定獲贊許滿意
地點 中山路國府路口
電話 二三五六九號　A82
特備長條自動轉鏡

王氏 電光照相
高貴照相　普通代價
祇有夫子廟貢院街　A321

金陵日夜照相
注意！一元五角照相
四寸美術鋼紋二張送八寸放大一張
請君試攝定許滿意
地址 華僑路口中山路二三〇號　A263